夕刊
京城日報
夕刊一部　定價金錢
發行所　京城府太平通一丁目三十一番地　合資會社京城日報社

寄贈 14.6.26 帝國圖書館

主力部隊堂々入城す
南支抗日據點に感激の日章旗
汕頭市内兵火免る

【汕頭二十一日同盟】我が軍先頭は二十一日午後一時汕頭市に突入、續いて午後三時主力部隊は堂々入城日章旗を高く掲げ、南支抗日據點汕頭は完全に我が手に歸した

我方殆ど損害なし

【汕頭二十一日同盟】汕頭入城と共に我が陸軍部隊はその一部を以て汕頭北方〇〇及び汕頭對岸の礐石附近に潰出殘敵を掃蕩中である、なほ汕頭市内には火災も砲銃火による損害もなくそのまゝ保たれ、又我が方に損害は殆どなし

敵航空基地を占領

【汕頭廿二日同盟】汕頭市街に向つて進撃しつゝある陸軍部隊に呼應して我が海軍特別陸戰隊東部隊は、汕頭郊外において日章旗を浮べた敵航空基地を占領した

【汕頭二十二日同盟】陸戰毛利部隊は二十一日午前五時〇〇、〇〇〇艦艇掩護の下に、廿二日午前五時揚陸砲に上陸、更に海關及び敵航空基地を占領した

汕頭から上陸した海軍副田部隊と協力して市政府等重要施設を完全に確保し、今朝七時半招商碼頭に入城抵抗する敵を掃蕩しつつ直ちに汕頭市外の殘敵掃蕩をなし、ここに完全に占領し市政府上に感激の日章旗を翻へした

【汕頭廿二日同盟】無敵海軍の進撃により斷然れとなつた敵は廿七師は、我が陸戰隊のため肝返して最後の反撃に出て汕頭市新興路上に陣地を築いて我が部隊に對し猛烈なる機關銃を發射したが、我が部隊は直ちに應戰し壯烈なる市街戰を演じたが、交戰卅分にして廿一日午後十時完全にこれを市外に撃退した

【汕頭二十二日同盟】陸戰先頭部隊毛利、西岡部隊は、礐石の西南廣東方面に敵前上陸して以來殘敵の抵抗を撃破しつつ遂に汕頭市街の東方に達した

汕頭占領畫報
（寫眞＝如嶼敵前上陸に成功進撃中の副田海軍陸戰隊＝電送）

香港の華僑動搖

【香港二十一日同盟】汕頭陷落の報は當地に逸早く午後四時頃英字紙香港テレグラフ紙の號外によつて大々的に報道され外人筋に一大衝動を與へて居る、汕頭陷落の午前の新聞報道で動搖しはじめた汕頭方面出身の華僑連に、午後二時半頃殷然香港華僑銀行に押しかけ預金引出しを始め同行は一時取付狀態を呈した、汕頭陷落による人心動搖は重慶政府の財政難に對する不安人氣も手傳つて二百六十弗台(香港弗百弗に對して)を維へてゐた法幣が俄然一躍に二十弗方暴落し市中相場は二百八十弗台となつた、中央及び地方當局の抗戰になほ若干の信頼を置いてゐた殷勢はかくも無力な支那軍の防衞力を見せつけられ爲す術を知らず重慶政權に對する民心の離反著しいものがある

金融界混亂に備へ 預金の引出を制限

【上海二十二日同盟】我軍の汕頭占領は重慶政府の抗日作戰に對して致命的に重大な打撃を與へたものとみられてゐるが、最近天津租界問題、出港の閉鎖、内地相場の暴落などに不安人氣濃厚となつてゐる、上海華商間の動搖に拍車をかけられ、前途に對する不安人氣から華商銀行よりの預金引出が俄然激增しその成行は重大化するに至つた、斯くて華商銀行代表者は二十一日より二十二日朝にかけて緊急協議を遂げた結果應急策として取敢ず二十二日より二十四日迄三日間預金の現金引出を一口五百元以内に制限して

劈頭、總督より訓示
刑政の萬全を强調
けふ、刑務所長會議開かる

全鮮の刑務所長會議は、宮本本府法務局長が統援官となり、廿二日から三日間本府で開催、會議第一日は南總督の臨席を得て廿二日午前八時半から本府第一會議室で開催、南總督は全鮮から會議に出席した全鮮の刑務所長連に少年刑務所長十七氏に對し別項の如く

一、時局下刑務官吏の覺悟と自覺
一、思想犯受刑者の教化徹底
一、非常時作業對策

の三項目に分け約卅分間に亘つて訓示を行ひ、半島刑政の萬全を強調した【寫眞＝南總督】

總督訓示

茲に各位を會同し親しく刑政に關する所信の一端を述べ併せて所管事務に付其の狀況及意見を聽取するの機會を得たるは予の欣幸とする所なり

一、時局下刑務官吏の覺悟と自覺

顧るに帝國の出師以來早既に滿二年に垂んとし今や御稜威の下皇軍の威武全支を壓し東亞新秩序建設の大業亦着々實現の緒に就き國威を中外に宣揚しつゝあるは洵に感激に堪へざる所なり然れども現下時局は複雑微妙にして第三國に依る援蔣勢力の策動は『東洋人の東洋』確立に對し幾多の困難と障碍とを與へ我等の前途は之を推測するに難からざるを以て我等皇國臣民は須く日本精神の昂揚と國家總力の發揮に努め以て八紘一宇の肇國の大理想に基く帝國所期の目的達成に邁進するの牢乎たる覺悟を新たにせざるべからず各位は宜しく其の職司に鑑み時局認識と時局對處の覺悟とを堅確にし部下職員を統督し非常時行刑の適實を期し以て行刑報國に邁進せざるべからず

惟ふに刑務官吏の職責は受刑者の人格を陶冶し之をして改過遷善せしめ忠良なる皇國臣民たらしめ以て國家の人的資源を確保するに在り故に苟も刑務官吏たるものは極めて重要なる職責に在ることを自覺して其の重責に恥ぢざるを期し部下職員の教養訓練に特段の意を用ひ以て志操堅固なる刑務官吏を養成し半島刑政上遺憾なきを期せざるべからず

二、思想犯受刑者の教化徹底

半島の現下における行刑教化の根本的方策は受刑者をして萬邦無比なる我國體の精華を認識體得せしむると共に内鮮一體の根本義を理解せしめ以て眞に忠良なる皇國臣民たるの自覺を喚起せしむるにあり

顧るに今次事變勃發以來各刑務所の受刑者中幾多の共產主義者が轉向し、改悛の情顯著なるもの多く各位の教化方策其の宜しきを得たるに因るものにして洵に同慶に堪へざる所なるも思想犯受刑者中には依然頑迷なる者存在するは甚だ遺憾なり若在所中に思想轉向せざる儘刑期滿ちて釋放せらるゝ者あらんか寔に一般民衆をして行刑の效果を疑はしむるに至るべし故に各位は受刑者の個性に就き之が教化の具體方途に周到なる工夫を凝らし不斷の努力を以て之等非轉向受刑者をして在所中悉く忠良なる皇國臣民に更生せしむることを目標として半島刑務所の組織を期すべし

三、非常時作業對策

近年刑務所作業の著しい躍進をげたるは固より各位に於て常に部下職員と共にその運營方法に付研究工夫を凝らし受刑者の指導訓練に力を注ぎたる結果にして其の勞を多とすと雖も抑々本作業の目的は勤勞努力の良習と職業に對する自信力を得せしむるを主目的とすべきものなるも偶々支那事變の長期化は今後諸作業材料の入手難と其の騰貴に因る經費の膨脹とに因り刑務作業の運營に相當大なる困難を生ずべし各位は克く國策たる物資統制の趣旨を理解し之に順應する作業對策を考究樹立し凡有困難を克服して益々作業の向上發展を圖るに最善の努力を致さざるべからず

右訓示す
昭和十四年六月二十二日
朝鮮總督　南次郎

三國の意見 近く一致せん
ボンネ佛外相下院に報告

パリ特電【廿一日發】 ボンネ佛外相は廿一日下院外交委員會でモスコーで進行中の英佛ソ三國會議は近く完全な三國の意見一致が見られようと期待されるまでに立至つたと報告した、尚右會談は數ケ月間に亘り漸く最終段階に到達しつつある

英の新提案も 前同ど略同様

モスコー特電【廿一日發】 ストラング英特使及びシーズ・ナジャール駐ソ佛大使とモロトフ外務人民委員との英、佛、ソ第三次會談は、廿一日午後五時より約一時間に亘つて行はれたが今後中にさらに第四次會談が行はれるものとみられる、なほ會談内容を

タス通信は次の如く報じてゐる
廿一日の英佛ソ第三次會談に於いて英佛側はモロトフ人民委員に對し新たな方針を手交したがその内容は前回の方針に比し何等改善のあとを示してゐない

廣東、香港附近新秩序建設に意義頗る重大
南支派遣軍報道部長談

【廣東二十一日同盟】南支派遣軍報道部長談
今次南支派遣軍が海軍と協力して汕頭附近の敵前上陸に成功し最近對外連絡として活況を呈し且つ支那内部重に準備に對する道標の要具を備へたる潮汕全部攻略したとは重要の將來に更に一段の進展を期すべく理頭の前途よりみて實現に據へない次第である、殊に連日の暴風雨と敵前上陸に當り徐風雨波と化して見事成功せしとは誠に天佑神助といふべきである、次に我が派遣軍の作戰の及ぼす影響について所見を披瀝しよう

一、南支派遣軍の廣東攻略に伴ひ珠江、廣九鐵道の廣東軍援送ルートを遮斷以來遠くは佛印ビルマ或はソ聯よりの空輸などの援蔣ルートがあるが、我が南洋方面の海上封鎖として汕頭を利用する者漸次增加し汕頭は抗日軍物資の重要なる供給路であり、最近廣東軍の軍需品輸送は汕頭援蔣ルートを利用する方法となつて來た、即ち各省の通商港より汕頭に直接運ばれたもので、潮汕鐵道より潮州に運ばれ梅縣自動車によつて韶關及び各地に搬入された

二、蔣政權と南洋華僑の關係、南洋地方は南洋華僑の本據であり又現在では蔣政權の連絡の要路であつて南洋華僑には今や反蔣氣運が濃厚してゐるとはいへ南洋地方が抗日ルートである以上敵の宣傳工作、援蔣心の旺盛なるため今次汕頭の攻略に抗日ルートを一掃して親日南支の重要役割を演ずると共に、南洋華僑に蔣政權の敗北感が深刻になつて抗蔣を斷念せしめるに至つたことは言を俟たない

三、南支制海權の確立、支那海要衝の占領によつて制海權は概ね確保せられてゐたが海洋の如く外國的に商權奸商が未だ後を絶たなかつたのは事實である、然るに汕頭今次の攻略によつて南支那東海岸の要衝は完全に我が手中に歸したのである

四、制空權の確保、本攻略によつて南支那海沿岸の制海權を掌握し得たのみならず廣東航路も極めて安定となつた、從來の航

頭陷落の急報に 蔣最高委員會招集

【香港二十一日同盟】重慶來電によれば、蔣介石は二十一日午後張群等及び白崇禧より相前後して汕頭陷落の急報に接するや緊急臨時國防最高委員會を招集、對策を協議した

市民續々歸還

【汕頭二十二日同盟】汕頭市民は市政府の退去命令により逃げ遅く避難を開始する一方二十一日頃に避難、潜してゐたイギリス、ノルウェーその他の外國汽船に便乗して香港、廣東方面で逃れてゐたが、二十一日朝續々皇軍の入城と共に國民黨の潰敗ぶりを敵き早くも治安維持會その他の復興に主力を注いでゐる爲、既に市民の頼意を諒解した市民は入城當時

伊各方面で賞讃

【ローマ二十一日同盟】汕頭附近に日本陸海軍が敵前上陸を敢行したとの報道はイタリー各方面に多大の好感を以て迎へられ二十一日正午版以後の各紙は右に關する記事を大々的に掲載し日本軍の勇猛果敢なる機動作戰を賞讃してゐる、南支に於ける抗日ルートに對する日本軍の一打撃は、日本軍による海上封鎖が一段と強化されるものと見て日本の勝利に確信十分である

定例參議會

【東京電話】二十二日の定例參議會は午前十時二十分より首相官邸に開催、町田參議外全參議出席を求めて天津租界問題その後の經過並びに一般國際情勢につき説明を聽取し、これを中心に意見の交換を遂げ正午散會した

英の權益保障が望ましい
英外相、友好解決方針捨てず

【ロンドン二十一日同盟】ハリファックス外相は二十一日夜保守黨「一九〇〇年倶樂部」の晩餐會に臨み國際情勢につき一場の演説を試みたが、天津租界問題に關して

イギリス政府は依然事件の友好的解決を希望する旨、左の如く述べた

余は日本政府が極東に於けるイギリスの全地位並にその極東政策に對し敵意に挑戰せんとの意思を有すると信ずることを躊躇するものであり、今回の天津租界問題に關してもその友好的解決を希望するものである、事件の友好的解決は日本政府が極東に於けるイギリス權益を破壞する意思を有せずとの證據を示しさへして呉れゝば可能だからである

（以下、汕頭及び香港關係記事）

路は南端のみの香港を經由して實行した爲に汕頭より反蔣航路することは屡々あり不時着陸を惧れる時は更に不安に堪へないものがあつたが、台灣南岸の中間たる汕頭の附近に航空基地を確保したことは南支に於ける空上に絶大なる價値を有するものである

五、英國及び香港政府の立場、中心地方は廣東及び香港附近における敵の擾亂工作、元來汕頭地方に於ける英國の權益は國際上重要なるものと思はれ、今後の英國に對し多大の影響を與ふるものがある

大野總監
平壤を視察

【平壤電話】大野政務總監は大谷秘書官を隨同、廿二日午前二時十一分平壤驛着のまゝ汽車内にて一夜を明かし、午前六時半平壤ホテルに入り朝食を攝り、午前八時平壤府官民の出迎へを受け廳員一同に訓示を行ひ、午前九時頃第二師團から大同江橋梁を視察、午前十時日本製鐵廠、兼二浦製鐵所を視察して午前十時四十分大同江岸を視察しながら近くの高射砲陣地の同部隊狀況を視察の後、同十時四十分大同江岸を望みて小島橋より汽車にて

人

◇宮崎新總氏（前日本郵船副社長）退官記念の爲十二日本社來訪
◇山下佐太郎氏（總督府鐵道局工務課長）同社就任挨拶のため廿二日本社來訪
◇今村鞆吉氏（同總務）同上

府の錄音

×
一戰に破壞の役、早くもこれを占領との大本營發表。汕頭の敵前上陸のわが捷報。
×
海陸の緊密なる協同作戰に、風雨を冒し決死し殊光天に讓つ。
×
無論、これは戰略上の作戰、擴日軍要擴點の殲滅が目的。
×
但し、第三國の權益擁護は、過去屢次の實例が證明す。残處の態度が腑に落ちぬ一點。
×
病氣屋が氣に病む通り、汕頭が香港に近いのは本當だ。
×
爆撃の機會は多い。燃える距離は近い。

魯西亞船
【63】
土師清二（作）
坪内節太郎（畫）

オロシヤ（七）

永代橋を渡つた橋詰で、お幸はうしろから誰か來てゐるやうな心地がして、振返つて見て驚いた。

小せんが、背後に來て佇つてゐたのだ。橋を渡る前から尾けて來てゐたらしい。

お幸は、氣丈なやうでも生な娘である。惡い事をしてゐたのを見られたやうな、胸さわぎがして、顔ゝと眼着した。

小せんは馴れくしく、

『どちらへ、お越しでございます？』

と云ひつゝ側へ寄つてくるのだ。

『えゝ、一寸』

愛想良く返事して歩いてお幸は心のうちで『あたし、しつかりしてゐなくちやいけない』と感づいた。これから芝の高輪まで、影助に逢ひに行く――それを小せんに話されては大變なことになると思ふのだつた。

小せんが、鬮ツ引島越の文吉の娘であつたこと、その文吉が刺殺されたこと――お幸はその やうな内情は知らない。知らないけれども、小せんが最近になつて影助のことを切りに話しかけたり

黑助のことを根掘り葉掘り熱心く聞きたがつたりする。或る時は

『逢はせてあげませうか』と云はぬばかりの態度を見せたりして、何だかお幸を焦かして、興がつてゐる樣子が見える。

細な、それでゐて下町娘らしい意地ツ張りと、娘らしい警戒心から『手に乘せられては堪らないわ。お師匠さんは、それ者上りだから……』と用心してゐた。さういふ氣持で小せんに對してゐるお幸だつたのだ。

『飛んだお災難でございましたわね。わたくし……御本宅へお見舞に上らうと思ひまして、この橋まで來ますと……あなた樣でせう。あなた樣がお留守では仕樣があませんから……』

『どうも、御親切に……』

『遠くでございますか。お出かけ先は？』

『いゝえ』と思はず嘘を言つたお幸は、胸がどきくした。近間ならばお供をすると云はれたらどうせう……心配なのだ。

『お手間を取らない御用でしたら……わたくしも一寸立寄り先がございますからそちらをさきに片附けて、お寄りいたします』

『えゝどうぞ』

『わたくし、あの晩のお話を承りたいと思ひます。大勢のお役人が相手に黑助が斬り立てる。そのうち火事になる。怖かつたでございませうね』

『えゝ、それは……』

『では、また後程。御免なさいまし』

鬮助をして小せんは、永代橋を深川へ戻つて行くのだ。甜日和をさして身装を整へて、見るからに意氣で、派手な小せんの後ろ姿を見返つてゐたお幸は、我に返つたやうに日傘を傾け、橋詰を左へ曲つた。

高輪までは約三里の道程である。お幸は驚籠を探した。河岸の柳の木の下に、辻籠が客待ちをしてゐるのを見て近づいた。

『驚籠さん』

『へい！どちらへ』と駕の車を列ねた。

『高輪の泉岳寺へ、お詣りしたいのです。行つてくれます？』

娘一人だと附込まれてはいけないと用心して、きつぱりといふのだつた。

『參ります。相棒ツ、泉岳寺の墓所詣だとよ。行かうぜ』

『おい、合點！』

お幸は駕に乘つた。垂を下させて用心深く、誰にも見られてゐないかと、四邊を見廻した途端に、

『あゝ！』

思はず聲を出して、垂をサッと下した、左に見える永代橋の欄干に片手をかけて、小せんが佇つてゐたのだ。駕に乘るお幸を見てゐたのだ。

『お客さん、ナニか云つた？』

と駕屋がお幸に尋ねた。

冷藏器こそは良いのが御徳!!
永久に冷却力の変らぬ
岩谷冷藏器
多量の冷藏にも
極度の低温にも
岩谷の機械冷藏庫
全國主要都市に代理店あり・カタログ進呈
東京・京橋 岩谷冷藏株式會社

頭痛・不眠症は鼻から治せ!

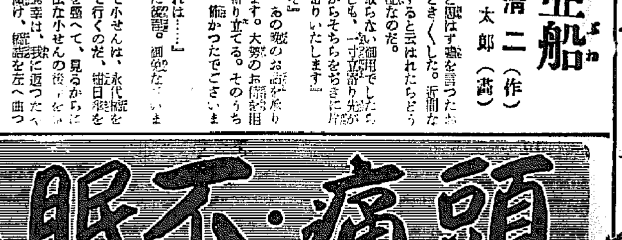

鼻の惡い人の惱みは?
鼻ツマリ鼻タラシに次ぐ頭痛、頭重それに耳鳴がして不眠症となることです
右圖で御覧の如く鼻の奥にドロくした臭い膿汁がたまつて居つては頭が惡くなるのも當然でせう
こんなときにミナト式を
用ひて御覧なさい。僅かの間に手輕に正しい治療が出來るばかりか、鼻ツマリ、鼻タラシがよくなり臭い膿汁も次第に取れて、頭が輕く、耳鳴りも止み、夜分グッスリ眠ることが出來るやうになつて來ます。

ミナト式の効果は
▽蓄膿症……臭い膿がウルサク出る人、喉へ廻る人、鼻がツマル人、頭重、頭痛のする人。
▽肥厚性鼻炎……鼻内に充血が起り、鼻が交互にツマル人、鼻汁が漏れる人、頭重や、のぼせ症の人。
▽鼻カタル……鼻の中が赤く爛れ、水鼻、鼻汁がウルサク出る人、シャガン病の人、鼻内が痛痒い人。
▽臭鼻症……鼻が乾き爛れる、膿物が出來る、臭いイヤな臭がする人、めまひ、肩こりの人。

ミナト式の類價は大衆的廉價で七日分五十錢、廿日分一圓五十錢、六十日分三圓五十錢、重症用治療器付五圓御用治療器付二圓五十錢、送料内地二十錢、海外五十錢、代金引換でもお送りします。全國有名な特に信用ある藥店にて販賣す。

湊ドクトル發明の最新療法の内容 無代進呈
鼻が塞る、鼻汁が出る、匂がわからぬ、臭い膿が出る、頭重、頭痛に惱む人、記憶惡く、不眠症でお困りの方へ湊ドクトル發明の家庭治療法書物を無代進呈す。希望者は此の新聞名記入左記製藥所へお申込み下さい。
東京市日本橋區室町三ノ七
販賣元 ミナト製藥 東京營業所
電話日本橋三七〇〇番 振替東京三七〇八八番

旭味 アサヒアヂ
味を生かすのみでなく
榮養をよくし
明日の活力を增進する
調味料

キングレコード
常夏の島の甘美な幻想を呼ぶ美はしの舞曲!
片面 ふるさとの唄 林伊佐緒
松山映子
雨のホノルル
15

我を待つ間に永遠の眠へ
あきれた支那さんの戰術
原田部隊お手柄

【新鄕にて桑原特派員】これは嶽郎、若…部隊の奮戰話である

六月はじめのこと、午前九時ごろ新鄕、[illegible]間の電線を約千米に亘つて切斷…通信連絡が不通になつた…といふ報告を受けた[illegible]

…やがる」と腹の虫が癒りもないゲリラ戰術に憤慨しながら、神野幸男伍長（金山府林木店勤務）指揮の下に器材を積載して直に百卅度に近い炎熱の野にトラックを飛ばして現場に急行した、現場までは一里、眞先に飛降りた河野軍曹は順々に間隔をおいて目測して三、四本の電柱をおしたてながら、稍々太目の一本をつかんで「おーい、目標は此處だぞ」とトラックの部下に叫びかけ、二三歩後戻りをした瞬間「ドカン」と一發、彈は僅かに傾にそれたがあまりにも身近かなやつだつた

電線を切斷して日本軍がやつて來たら不意討ちに狙撃してやらうと待ち構へてゐた敵は、まだ大丈夫だらうと全部壕の中で悠々と晝寢の夢をむさぼつてゐたのだつたが『目標は此處だ』と叫んだ河野軍曹の聲に驚いて…一人が漸く眼を覺まし、發見

壕の中から飛出した敵の數は約五十名…[illegible]けまなこで撃つた彈だつた、しかし撃たれた方も驚いたが、撃つた方でも機關銃を潰したに違ひない自らの銃聲に面喰つて[illegible]

一時は浮足だつたが小勢と見て猛然たる射撃を加へて來た、敵を待つ間の晝寢といふ程の風流な度胸なら、治罰、待ちくたびれて…[illegible]に一歩も退いてなるものか？こちらも直ちに散開して、油と汗…

果敢な應射である、この時山本兵長（[illegible]出身）はさつそくの機轉、部下と三名、側面に廻ると眞横からダダツと一齊射撃の雨を浴びせた、この思はぬ伏勢にどう恐れをなしたか、もう分別を失つて敵は逃足立つた…わづか卅分餘りで敵の潰滅をみた

晝寢の夢を醒まされて…[illegible]…戰死者一（京城出身）…城丸三商會勤務…のみ、突ひごとではないが、如何にも支那らしい戰果の一頁…戰後の將兵さんも大いに面喰つたが…實ひ下さいませんか？

火葬した直後に
幽靈ならぬ“愛兒かへる”
黒子の惡戯が喜びに

龍山府漢江の水際に流されて浮上つた愛兒を火葬にやつた淚の母に『かあさん―ただいま』とひよつこり幽靈ならぬ生きた“子福”の舞の…京城孔德町一八八の六四申明小學校四年生申某君（一〇）は、去る十二日の朝何時ものやうに元氣で學校へ出かけたがいつもの午後四時になつても、夕方になつても歸らない、母申氏はひとり息子を案じてその晩一晩心當りを搜したが見當らなかつた、ところへ廿一日の朝龍山署から『かーさとなりたしかに我が子だ、運命の悪戯とはかりすべてをあきらめた申氏は泣く泣く葬儀をすませ火葬に附してしまつた愛兒の冥福を祈つて傷心にひたつてゐた、ところへ廿一日の朝同署から…

目、警察學校は勿論心當りを氣遣しに『申某ヤーイ、〈』とまるで狂人のやうにかけ廻つたが見當らない、その後傷心の日は六日間も續いた、十八日の朝漢江の…[illegible]…に浮いてゐる少年の死體があがつた」との報に申氏はビックリ仰天現場へかけつけると、顔の見分けもつかない…腐爛して人相は分明できないが丈の高さなり、腕の下にボツチリとある黒子なり、顫痕の火傷のあとなりたしかに我が子だ…

兒の聲がしたと思ふとパタ〈と這入つてきたのは幽靈ならぬ生きた我子だ、申氏は淚の目をこすりくみてもやつぱり我子だ、夢ではないかと喜ぶ母と『死んだと思ふた我子ちやん、まさか、生きて出やうとは……お騷がせ致しまして存知あるまい』の子と抱き合つて泣くのだつた

夢の樣です　嬉しさに泣き乍ら母は語る

申氏に生きて歸つた子供を抱いて嬉しさのあまり泣きながら語る全く夢のやうです、もつとも此準の父は今から十年前出稼ぎに内地へ出かけたま一葉の手紙もなく、そこで内地人の奥さんをもらつてくらしてゐます、それほどに此準はひと一倍に可愛いし、針仕事で學校へやらしてゐたのです、それなのに溺死したと思つてゐたのです、その子供が歸つてきたのです死亡届もこれから早速取消すつもりです

龍山署の談　龍山署では語る
これは困りましたね、かうなればこんどは火葬にした子供の身許が分らなくなつた、ご苦勞で調べなほさなくちやならない

三尺の大鰻など
（昌慶苑の池さらへ）

昌慶苑の池さらへが廿二日朝行はれた、鐵出李王職長官も檢分に來たが、何しろ卅年目の池さらへなので出るは〈お化けのやうな鯉が白日の下にさらけ出され、中には長さ三尺もある鰻うなぎなど凄いのがあつた【寫眞＝昌慶苑から出た鰻うなぎ】

不良音盤に鐵槌
一層取締を強化する

九日間の日記

その朝學校の門前で見知らない少年が遊びに行かうといふのでいふがまゝについて行つちやつたよ、なんでも鍾路五丁目の第一劇場といふ活動寫眞で、ポクにチャンバラ劇のをもたされたよ、一日中市内の街を雙國行進曲のラッパ、太鼓の曲に足をあ…

京畿道警察部では廿一日道下全警察署を動員先づ銃後國民の緊張振りをレコード方面から探るべく、レコード販賣店について調査を行つたところ、意外にも銃後國民の緊張を弛緩するもの、或は思想上に害を與へる類のレコードが京城府内はじめ開城、水原、仁川各地から發見されたので即時押收處分の措置、ポリドール上原敏の『妻や泣くな』コロンビヤ・リーガル霧島昇太郎の『お母さんあなたは偉かつた』に對し發賣禁止の處分を下しましたカフエー飲食店からも二十七枚を押收したが今後は隨時、ことにやかましく臨檢に名をかり或は出征軍人の家族銃後慰安の美名に名を藉りて爭に落語萬歲に巧に時局を濫用したレコードに對しては一層取締を嚴重にすることになつた

鮮鐵も奉仕團
神宮奉贊殿廣場擴張工事に
千四百名を動員して

鐵道局では朝鮮神宮奉贊殿廣場擴張工事が發表されるや、直ちに鐵道局々友會聯盟の名で勤勞奉仕團を組織することになり、準備を進めてゐたが、來月三日から八日まで局員千四百名を動員、奉仕することに決定した、奉仕時間は毎日午後五時から一時間半、第一日は庶務、調查、監督部員二百名、第二日は營業、建設、保線部員二百名、第三日は運轉、改良、電氣部員二百名、第四日は工作、經理部員二百名、第五日は京城鐵道事務所、建設事務所、改良事務所工場員二百名、最終日は養成所生徒四百名であり、まづ神前に整列、修祓を行つたのち、鮮鐵魂を打込んでこの六日間に聖なる勤勞奉仕をするのである、右について大島鐵道局長は語る

鮮鐵では今度奉贊殿廣場擴張工事に奉仕したが、今また我等半島民の守護神の御前に奉仕出來るのはまことに光榮の至りである、各部長も全部加はり鮮鐵魂を發揮して聖なる奉仕をする考へであります

わせて通つたがその夕方に五十錢をくれたよ、そのうちへに戻ればさんのテッポウうちの胸のすくやうな寫眞はたいてみせてくれるし、するからすつかりい…

夢持になつてすーつとそこで眠たり遊んだりしてくらしたよ、あそこは面白いよ、だが母さんがみたくなつたので歸つて來たんだよ

八紘の基柱に基石獻納
修祓式擧行

京城府では二千六百年奉祝記念事業として…であつたが、京城府分會では「京畿の花崗岩」基柱一基が建設の…るとどとなり廿二日午前十時より朝鮮神宮において修祓式を擧行する

遺書を楯にし姦通の反訴
“恐喝事件”は依然謎

【光州電話】京城府臨城町六一趙容敏氏（二八）が去る十二日京城地方法院檢事局に全南光州府校洞町一〇一金甲根（二七）とその弟金南根州郡茶道面新村鄭甲伊金門根（二〇）の兩名に對し恐喝の告訴を提起したことは既報の通りであるが、一方金甲根の妻崔仁順がセブランス病院看護婦五月廿三日自宅で自殺したのでこれを知つた趙は…の告訴を提起したこと親しくしてゐた崔が相手どつて姦通の告訴を京城地方法院に提起した、そこで京城から光州署に原告金甲根の調査を依頼、同署では廿日原

告を呼出して訊問したが趙容敏と崔貞順の姦通事實は明白で當時の下宿屋のボーイも知つてゐるし、自分も彼から始末書を取つてゐる、妻（崔英）も自殺した時の遺書に書かつたと書いてある
と相當根據を出したのでこれを楯に付して京城地方法院へ回答したが趙容敏の告訴の自殺から起つたこの二つの告訴事件はどこまで紛糾するか各方面の注目を惹いてゐる

迷子　京城新堂町一六一ノ六村明成さんの長女朝鮮さん（三）は廿一日午後三時半ごろ鍾路五丁目で迷ひ子となつた

遞信局の鮒釣り會

遞信局慰樂會では男女千五百名の從業員から二百五十名の釣り名人を選抜して來る廿五日午前五時四十分から楊州郡九里面水灣里の漢江上流で鮒釣大會を開催し日曜の一日を明朗スポーツで送ることになつた

立飲屋で捕る　播摸ひ少年

住所不定の朴基榮（二〇）は去る五月十五日午後八時ごろ鍾路二丁目の醉洪盛館の店でジャンパー一着二圓七十錢をかつ攫ひ、さらに六月七日の夜八時半ごろ南大門通三丁目地先で自轉車に積んであつた綿布中ズボンを竊取、次いで六月九日中林町六の露店で商中ズボンを持ち逃げしていづれも發藥町漢江鎭店に入質、廿一日中林町の露店飲食店で一パイ引かけてゐるところを西大門署の安刑事に御用

國境の礎石
田中曹長英靈けふ郷里に凱旋

【清津電話】去る四日の國境山事件で戰死した[illegible]國境の礎となつた[illegible]田中曹長の英靈を乘せた日滿連絡船[illegible]丸は廿一日午後六時卅分、軍旗に迎への下に不法越境せる騎兵、歩兵から成る二百名餘りのソ聯兵に猛烈的打撃を與へ國境線外に擊退した壯烈無比なる武勳を偲へながら港に寄港、十二日午後四時同驛で新京驛出發…葬儀の準備をする

各道に防護課を新設
半島の空を護る
警察署にも專任係官を配置

…長官と併行して兵站基地半島の防空施設の擴充と、二千三百萬同胞の防空思想普及を各方面から強調されてゐるが、本府警務局でも國際情勢に鑑み、昨年本府に防護課を設置したが、さらに前進して

明年度から半島防空態勢の積極強化に乘り出すことになつた、先づその一段階として明年度の本府豫算に相當の額を計上、各道警察部に防護課を新設する外に主なる警察署に防空係官を配置し、防空事務の整備と防空訓練に萬全を期し、統制に訓練を置き、文字通り確乎不動の防空陣容を布き一朝有事の空襲に直面するも、堅に對する有機的組織と官民協力の陣營で半島の空を擁護することになつた、警務局ではさらに新防空機構の強化擴大を期するため京畿、慶南、平南、平北、咸南、咸北の要塞都市及び國境警備を背景にもつ道警察部の防護課には警視級を任命する方針である

代用品展覽會
廿三日から商工獎勵館で開催

代用品時代の波に乘つて銃後の生活必需品はすべて代用品で間に合はせようといふ朝鮮總督府主催、京畿道、京城商工會議所、京城府後援の代用品展覽會が廿三日から廿七日まで五日間商工獎勵館で開かれる
出品物は三千餘點で化學工業原料關係代用品、皮革代用品、硝子ゴム代用品、金屬代用製品、陶磁器製品、セルロイド製品、纖維工業關係代用品などでハンドバッグ代用品、草履、ブラシ、野球ボールから三味線の代用品まで、用途の廣い代用品が賣店に展觀されてゐる

ニッケル貨を獻金　京城竹添町一ノ八三京城郵便局員、成田昭氏（三）は廿一日午前西大門署を訪れ、ニッケル貨を貯めましたらこれだけになりましたと五錢十錢を取揃せて六圓五十錢を國防獻金にして下さいと差出した

刺青“權月石”他殺か

【釜山電話】既報廿一日朝釜山牧之島火葬場下の海岸で發見された鳥羽梁映丸入港時死體は右腕に元氣な女の立姿と權月石の三字を、左腕には登り龍の入墨をした卅歳前後の船員風の死體について同日午後五時解剖の結果、死體の腹部になく右耳上に長さ約五センチ、深さ骨膜に達する傷一ヶ所、左大腿の上に長さ十四センチ深さ約五ミリ、左の背中に長さ約十二センチ、深さ五ミリのいづれも鋭利な刃物で斬られたらしい傷痕あり、他殺の疑ひ濃厚となつた、一示すもまとはぬ裸體の死體であるが入墨の『權月石』なる文字の男名前であるところから、これは本名と見られ目下その身元搜査中である

藤室部隊 萬家山を奪取す
岩切、木越部隊 中條山頂を確保
皐落鎭の占領迫る

【〇〇二十一日同盟】陸鷲協力の中に戰を以て東部中條山脈に盤居する敵を攻撃中の我が陸軍部隊の猛撃は、小峠にも既設の陣地によつて頑強に抵抗する敵を壓倒しつゝ遂次戰果を展開、南方へ南方へと總攻撃への最後の攻擊を加へんとしてゐる、左翼方面の藤室部隊は萬家山を奪取し敵が前進重要據點とたのむ皐落鎭も指呼の間に迫り目下全力を擧げて之が攻略戰を展開して居る敵の抵抗に猛烈なるもので既に敗兵は一歩々々と後退中である、右翼の岩切、木越兩部隊も抵抗を續ける敵を擊退し山頂に日章旗を翻へし引續き東南方に敗走する敵を追つて猛進擊を續けてゐる

蹴られて死亡

京城新堂町一七ノ二四十九李正三君（二）は廿一日夜京城往十里町三五金鍾潤方で一杯ひつかけるうち京城新堂町一三九ノ三二下働金鍾徳（二）と喧嘩をおつぱじめ金に腹部を蹴られて卽死、金は東大門署へ御用

自殺すると家出

京城府三坂町一七五ノ五竹村模さん（二）、無職[illegible]…は廿一日午後九時自殺すると書置して家出した

刑務所作品評會
陳列所の竣工を機に

刑務所工作品陳列所竣工……京城法務局では法務局府西小門町五七番地から昨年末同町一〇二番地に新築移轉したのを機に、刑務所作業に對する一般の理解と認識を仰ぐため、刑務所作品陳列所を新設することゝなり、改築中のところ今回竣工をみたので同所記念として法務局内刑務所の作品を集め廿七、八兩日法務局刑務課で作品評會を開催する
出品物は木工品各種家具、家具類、皮革製品、鐵器製品、石材製品、食料品等廿數種目一千點に上り一般公開日には出品物を即賣する…同所では今後も引續き同所で製作品を陳列し一般の需めに應ずることになつてゐる

北鮮丸無事歸港

【清津電話】既報北安丸を氣遣はれてゐた第一北鮮丸は二十二日午後二時同港入港豫定より四時間も早く、二十二日午前十時半分着

戰慄の殺人
又も平南に
端午の節句に

【平壤電話】端午を期して血の惨劇に迷へる平南にまた端午節祭の殺人事件が起つた、嚴淸龍を拿つかけてゐる平南大同郡大寶面北四里二〇番地[illegible]…の家で[illegible]…の…[illegible]…死亡した

都會病患者の萬引　忠北生れ住所不定の…[illegible]…は廿日部會にあこがれて入城したが、生活に困り廿一日午後丁子屋で反物を萬引して鍾路署に捕つた

女房ヤーイ　平南順天郡北倉面平寧里金山君は、要妻李生女さん（二〇）がかねて知合ひの附近の女達にそゝのかされて京城へ脱走してしまつたから、なんとか助けて下さいと廿一日鍾路署へ泣きこんだ

獻金　府内櫻井町二ノ一八山崎ツマさんは、去る五月廿九日亡くなつた夫久助氏の遺志により金一封を國防獻金として本社に寄託した

仁川の潮時（23日）

	午前	午後
滿潮	九・五〇	一〇・五〇
干潮	三・二〇	四・〇五

京城地方【今晩】晴れたり曇つたり【明日】同じ
仁川地方【今晩】南の東よりの風晴れ時々雲がかゝる【明日】雲時々南海上に霧がかゝる
京城溫度（二十二日）最高二十五度、最低十七度六（二十二日）今朝六時十七度六正午廿六度九

本日より
本欄特約
廣告代理業　告天社
東京市麹町區霞ヶ關三ノ三
電話銀座（57）一六六〇・一六七七

三ッ矢サイダー　少量にても百倍
御料理に安全な生の好い

我は行く免疫 ヨード鉛筆
桃屋の桃とびわの詰

花柳病專門　恒松醫院　大和町…電話本局（2）…四〇二番
下痢・腹痛　ヘルプ　小兒には小兒ヘルプ

坂井小兒科　醫學博士 坂井滿　入院隨意　明治町二ノ三〇　電話②七二六二番

御使用先一例　エムプレスベッド　京城 丁子屋家具部

野崎肛門科　院長 野崎　入院隨意　城府岡崎町七番地　電話本局…

匂ひこぼれる髮…誇らしい髮！　それは金鶴が創りなす髮！　金鶴香油

產科婦人科　醫學博士 二宮亮吉　二宮病院　入院隨意　京城府壽町　電本一二〇一番

液虫殺　フマキラー

流行歌　青い空は僕の空　デイツク・ミネ　愛國娘　服部富子　テイチクレコード

七月の男　召されて　乙女ごころ　中山みゆき　田端義夫

進め道中　上原敏　建設戰記　東海林太郎　山の凱歌　北康太郎
新譜目錄

ポリドール　眞夏の夜の夢　世界民謡集　軽音楽集　PO-415

地方綜合版

咸南新舊兩部長 二十九日着赴任

【咸興】咸南警察部長に轉出した島田警察部長は來る廿九日午後八時十分咸興驛發列車で赴任の豫定であるが、新任須崎咸南警察部長は廿九日午前咸興着赴任の豫定、なほ須崎氏は廿一日道廳出入記者團に左の挨拶をよせた

咸南在勤を命ぜらる、將來宜しく御指導御鞭撻を御願ひ申上ぐ

凡る絶望と懸念を一蹴 生きた證據を發見

『北鮮地方でも柿が出來ます』

【咸興】北鮮は柿のできないところといはれ、昔から北鮮地方における柿の栽培は絶望視されてゐたが、この程偶然にも咸州郡下の一農村に樹齢百年を超える柿の老木が一本發見された、しかもその木は一農家の秘藏木として、事情を知る人一人もないなかに護られてゐた、假令「北鮮にも柿の栽培が可能である…」といふ生きた證據が從來におけるすべての絶望と懸念を一蹴し、北鮮地方における柿栽培の新しい研究が試みられるにいたつてゐる【寫眞＝その柿の木と崔翁】

あな、この第三世柿の木の歴史から見ても咸南地方における柿の栽培が大いに有望視され、ことに新しい研究資料が提供されてゐる

樹齢百年"三代の柿の木" 北鮮にたゞ一本、崔家の秘藏木

問題の柿の木は咸州郡下岐川面興德里中興大德里崔東熙さん方大門前に高さ六米、胴周り一米十八センチメートルに及ぶ堂々たる柿の木が生えてゐるのを發見し、直ちにこれを咸南道にむさめると共にその栽培の經歴を調べて見たところ、この柿の木は今を距る約百年前に崔翁の祖父が江原道に旅行に行つた折、一本持ち歸つて植栽し初めて育てたもので、植栽後約二十年後から結實、一時は年々二百箇の果實を穫り、けるし咸興附近まで賣りに出たといはれてゐる、當時はまだリンゴもなかつた時代だつたので、その實は非常に珍しいもので、年平均十二圓位づゝの收入を得たといひ、崔翁一家にとつては農業收入と共に最も大きな收入の一つであつた、當時の十二圓といへばこのころの百五、六十圓にも相當し、崔家の收入として全く大したもので、附近ではこの木を「金の成る木」とまで云つてゐた

續花してゐたといはれる、崔翁一家ではますます/\これを大事がり、ありがたき愛樹として研究が進んでゐたものである

◇……◇

そして月日は流れ、この柿は三代目の主人公を迎へた、一世紀に近い長い年月をひとしほ激しい北鮮の風雨にさらされて、遂に老衰し現在に於ては七、八十箇の果實を結ぶといひ、昨秋もたつた四十七箇の結實を見たゞけであつた、しかも幹はおひ/\腐朽しはじめ三代に亘る崔翁一家の興亡を見守つてゐた「歷史の樹」は、今や一生の終幕を告げんとしてゐる、だが、この老木の根部から果然二代目の柿の木が生えて來た、少しも人手を入れない自然發芽で……

女教員に薙刀講習

【咸興】女教員も一通りの武術を心得ておかねばと、新く咸南では新時代の女性たるべき主婦として武道を必要とする理由から、府教育會では今夏の休暇を利用して府内各小學校の女教員に對し薙刀講習を開催し、宛ら武道華やかなりし源平時代を想はせる武道精神の徹底普及に乗り出すことゝなつた、これは改正教育令に基く奧義の強化によるもので、來る八月十五日から三日間、府内論町小學校で直接に薙刀を持たせて講習せしめることゝなつた

五分節約 平南の新豫算

【平壌】平南道では本年度豫算執行に當り極力節減の方針をとり實行豫算を編成中のところ廿一日に至り都道費の約五分の節約による實行豫算を完了した

▲當初豫算額七百九十八萬四千圓▲實行豫算七百八十四萬圓

實行豫算編成には各課とも苦心を拂ひ、事變下時局に協力したもので節約な平南として實用的の手持金を出したわけで、限りに節約額十四萬圓の節約となり、卽ち十四萬圓を明年度豫算編成の財源として見た場合當局の考案が可能とされ道財政はいよいよ健實の一途を辿つてゐる

名案『精動扇子』 邑面長、學校長に一本づゝ 忠州郡守の新試み

【忠州】去る廿日午後三時ごろ忠州郡廳で全鮮の扇子を見たが精動朝郡守は邑面長、學校長に「白い扇子」三十本の買入方を命じたもので、その用途を今夏の郡守の顧がかう

「その扇には國民精神總動員の徹底要點を書き入れて各邑面長學校長に一本づゝ分けてやるつもりだ、我々は夜間寝床についても夢を見ても時局を、精動の事を忘れてはならぬ、時に指導者として寸陰の間でも忘れてはならない精神運動である、扇子は夏季の必需品であり、手から離れる機會が殆んどない、たとへ一服中でも、擴げた扇子に書入れたスローガンに眼が着けば、新たに緊張氣分を增すものと思つたから、先づ右の思案を試みるつもりだ……」

原料難解消 日本穀產一安心

【平壌】日本穀產會社では昨年の不作から原料玉蜀黍の入手難に陥り一昨年のストックで漸く操業を續け一時は操業中止とまでいはれたがその間交渉中だつた滿洲玉蜀黍の入手に成功、泰川萬通の入手に成功、最近に至り日に平均七、八延建の入荷を見てゐるが南鮮地方の十萬延平北地方の二十萬延入手完了分も續々と入荷、問題の原料入手難は完全に解消された

平南待望の慈雨

【平壌】久しく待望の正しく一滴千金の慈雨は廿一日の端午節句の朝から降り出し終日滿然と乾ききつた大地に降り注いだ、天水畓は用水不足のため植付けに困難を來し、殊に畑はカサ/\になるまで乾き切つてゐたため農民の憂色ちかなかつたが、この慈雨到來によつて農村の濃い憂色はいつぺんに跡形もなくけし飛んでしまひ農民は降りしきる中を我先にと潤ふ大地に飛び出し昨日に甦るほがらかな農村風景を描いた

葦パルプ好成績

【平壌】葦草パルプよりスフ生產に成功した西鮮平壌工場では純來繊維的需要をなし既に十五、六萬ポンドを生產、京城及び平南の工場自家用品に充てゝ來たが生產が延びるにつれ漸次同工場の増産を加へ、最近に至つては全く[illegible]といはれるに至りいよ/\近く同工場で木材パルプ使用を併用することゝなつた、なほ新義州パルプ工場の……三、四年後に全能率パルプ使用工場と化するつもりで計畫を進めてゐる

珍しや白い燕 鐵原の李さん方で孵る

【鐵原】邑内官田里一〇五、李鍾彦さん方の軒端に數年前巣を作つた燕が、今年も例年と共に歸つて來て四羽のヒナを孵したが、珍しやその中の一羽が眞白で、黑い燕に交つて飛びまはつて盛に鳴いてゐるが評判となり毎日數十人の見物人が押しかけて賑はつてゐるが李さんは「生れて七十餘年、今まで白い燕など全く見たこともなく、聞いたこともないので、京城の動物園にでも贈つてみようか……」などといつてゐる

朝鮮童話集 羅南 森下生 ―(3)―

天女とほとゝぎす（郭公）

―日本童話『天の羽衣』に似てゐる―

昔、鏡城山の麓の、とある一寒家に崔といふ青年が住んでをりました。家が貧しいので、毎日々々草を刈つたり薪を拾つたりして、その日/\の暮しを助けてゐました。その日も、朝早く、いつものやうに鎌を背負つて草刈りに出かけました。

この近所には、昔から水が澄みきつたり減つたりすることもない……といはれる白鹿潭と呼ぶ神祕な湖があつて、その湖には數百年と生ひたつ老松が、清く澄んだ湖の上にその枝をひろげてゐました。崔青年が、その松の下に腰をおろし一休みして、さて仕事にかゝらうと立ち上ると、松の木のてつぺんにヒラ/\と眼に映るものがありました。「ヘテナ？」と木に登つてみますと、今まで夢にも見たことのないそれは/\きれいな着物のやうなものです。崔青年は非常に喜んで「これはきつと天の授かりものに違ひない」と、さつそく草籠にしまひ込み、またせつせと草刈りを始めました。

すると間もなく、白鹿潭の彼方から、年のころは十七八、紫紺をまとへた美しい天女が現れて『私の……やあなたはご存じではないでせうか…？』と崔青年にたづねるのでした。が崔青年は『それは、あの私の籠にはいつてをります。しかしあれは私がこゝで拾つたものです。』といつて、一向かへさうともしません。天女は困りきつて『あれがなければ私は天へ歸ることができません。どうかお返し下さい』と丁寧に頼みますので、崔青年は『では、あなたが私の妻になつてくれるならお返ししませう』といふと、天女も仕方なく、つひに二人は夫婦の約束をして、共に崔青年の家に住むことになりました。

それから七、八年もたち、二人の間には二人の子供まで生れましたので、ある日崔青年は、もう大丈夫だらうと思つて、それまで隱してゐた羽衣を出してやりました。

その年の五月五日、けふは端午の日です。この日は、どんな田舎でも女の名日（節句のこと、内地では五月五日は男の節句ですが、朝鮮では昔から女の節句とされてゐます）で、ことに年ごろの娘さんなどは、けふを晴れと着飾つて外出し、村の廣場やなにかの大木に鞦韆（ブランコ）を吊つて遊ぶのが何よりの樂しみです。天女の妻も大喜びです。久しぶりに出してもらつた羽衣を着て、一人の子供を背に一人の子供を抱いて、夫の崔青年が吊つてくれたブランコに乗つたかと思ふ間にゆらり/\と大空にブランコは大きく揺れ、天女の姿はそのまゝブランコから離れて、二人の子供と共に天たかく舞ひ上つてしまひました。

崔青年は暫くはたゞアレョ/\と叫いてゐましたが、呼べど叫べど與ればこそ、つひに天女は雲の上たかく見えなくなつてしまひました。今はもう何とも仕方がありません。崔青年は、『よし、かうなつた上は、一つあの南山の頂に登つてみよう』と、やがて頂上ちかくまでやつて來ますと、二匹の白い兎がなにか中において爭ひ合ひしてゐます。『オイ/\、お前たちはなにをしてゐるのか』とたづねますと『私たちはこの木の實を取合ひしてゐるのです。この實は、土に植ゑておけば、やがて天にもとゞく大きな木になるのです』と二匹の兎が答へました。

崔青年は、欲しくて/\堪まらず、たうとう二匹の兎をだましてその木の實を手に入れ、家に持つて歸つて庭さきに植ゑておきますと、一年もたゝぬ中にたちまち大木となつて、つひに天に屆きました。崔青年は大喜びで、その木を傳つて天に昇り着きました。そして天の川の岸の椰の木に登つて、あちらこちらを眺めてゐますと、やがて向ふ岸から水浴びに出て來た一人の天女がフト水の面を見ると人間の影が映つてゐるので、びつくりして見上げると木の枝に崔青年がゐるではありませんか。ハツと氣がついたのは、それは下界にゐた自分のお婿さんではありませんか！。天の上で、全く思ひもよらなかつた親子の對面を喜び合ひ、さつそく天女はお母さんの家に崔青年をつれて行きましたが、お母さんの天女も涙を流して再會を喜びましたが、天女の父といふ人が大へんむつかしい人で、いろ/\と崔青年に難題をふきかけて困らせるのでした。しかしその度に、天女は夫に計略を授けて、いつも無事に過すことができました。

或る日のこと、そのむつかし屋のお爺さんは、下界に矢を放つて崔青年に『あれを拾つて來い』と命じました。崔青年はいつものやうに天女の妻に相談しますと、妻は一頭の白馬をつれて來て『これは天上でも下界でも自由に翔ける馬ですから、この馬に乗つて下界に降り、あの矢を拾つておいでなさい。しかしこの馬が、一度嘶いたら昇天する合圖ですから、一嘶いたらすぐに乗つて下さい。』と教へました。崔青年はその白馬に乗つて下界に降り、無事に矢を拾ふことができましたが、久しぶりで下界に來たので、ふと故郷の家を訪ねてみると、表で白馬が一聲嘶いたかと思ふと、崔青年は姉にその事を話して出發しようとすると……姉は『久しぶりで逢つたのに……今お別れしては、今度はいつお逢ひできるか判りません。いまパク（パカチのお汁）を作つてゐますから、せめてこれだけでも食べて行つて……』と引きとめるので、崔青年はしぶ/\ついてゐるうちに、白馬が再び嘶いたかと思ふ間もなく、そのまゝフワリフワリと天上に駆け上つてしまひました。

崔青年の力の落し方はたとへやうもなく、つひに一時はその場に氣を失ひましたが、妻の言葉を守らなかつた自分の罪を責め、果ては天に翔けたさの一心から、たうとう郭公鳥（ほとゝぎす）になつてしまひました。そして、朝から晩まで『パック/\』（パカチの汁のこと）と恨めしさうに鳴きながら大空を飛び歩くのでした（註＝郭公鳥の鳴聲を朝鮮語では『パック/\』と申します）＝岩本正二さし絵＝

"たつた四粍"といふ勿れ やつぱり有難い慈雨です

◇……廿一日、つひに降つた全州の雨、「タツタ四ミリか蚊の涙ほども無いぢやないか」などといつてはなりません

◇……測候所に聞いて見ると管内の觀測の際の蒸發計はこの頃のやうにカン/\照れば七、八ミリは普通で、ひどい時は一〇ミリも蒸發するだらうとのこと

◇……それならばこんなに降らない川や海の、卽ち自由水面の蒸發量と比べるとどうかといふに、なか/\むづかしい問題ですが、一九〇ミリに對し一〇〇ミリで五十三%、卽ち實質によるものゝ半分と見ればいゝとのことです

◇……さうすると、この頃のカン/\照つた日の自由水面の蒸發量を四ミリと見て差支へないでせう、廿一日の天候にして蒸發量を二ミリとしても、なほ當日の降雨は二ミリといふものが地上に沁み込んでゐる譯で、カン/\した天候に比べると、六ミリといふ降雨があつた譯です

◇……それに街路に撒く水も軒先の打水も要らぬことから勘へると、上水道の節水も出來て實際ありがたいものです【寫眞＝廿一日蒸發測驗所前にて撮す】＝全州＝

郷里に歸つて行き仆れ

【咸興】廿日午前一時ごろ咸興驛前に五十男が行き仆れてゐるのを通行人が發見、咸興署へ届出た結果、右は六年前府内村樂町附近に住んでゐた林秀國(？)で最近まで咸北方面を放浪してゐたが十九日朝ヒョッコリ歸咸、昔の住家と家族を探したが見當らず、府内各所を彷徨してゐたが遂に持病で斃れたものである

チタ丸坐礁

【釜山】廿一日朝釜山局着電、辰木商事チタ丸（二、二七六トン）は廿日午後十一時四十分濃霧のため東經一二五度五七、北緯三三度五六五の地點で坐礁、無電で救助を求めたが廿一日午前零時四十分に至り危險を脱したので一時救助を解除した

内地移出減り 北支行きが急増 平南リンゴの將來性期待

【平壌】平南名產リンゴの輸移出市場は從來內地、臺灣、滿洲に限られてゐたが支那事變を契機に支那大陸に向け活潑なる進出をなしはじめた、卽ち道經濟課の調査によると昭和十二年の輸移出總貫數は三百五十九萬九千百四十七貫でその比率は

▲鮮內三七・九%▲內地四七・八%▲滿洲一〇・九%▲臺灣二・〇%▲支那一・四%

で內地が最高であつた、然るに昨十三年に至つては輸移出總貫數二百四十六萬八千二百九十八貫、その輸移出の比率は

▲鮮內三四・四%▲內地一九・〇%▲臺灣一・一%▲滿洲二九・一%▲支那一六・二%

となつて內地移出が減少する反面滿洲支那向けの輸出が激增を示し平南リンゴの將來に明るい希望を與へてゐる

鐵ドロ

【鎭南浦】住所不定金斗澤（二〇）は鎭南浦新興里の……十九日鎭南浦署員に逮捕された

雨中に女人の裸體群像 陰の五月五日端午の藥水浴

【全州】去る廿一日は陰曆の五月五日で全州の所々に「藥水浴」と稱してこの日早朝から婦人連が大勢沐浴する風習がある……全州府の藥水池で一名、……など計五名を發見した、……

統營に赤痢

【統營】邑……統營警察署衛生係で……

6―7 日鑛軍辛勝 大田軟式野球

【大田】本社忠南支局主催大田軟式野球大會二日目、東部對日鑛戰は廿一日午後五時から大田……で開始、途中から降りだした雨の中を……日鑛が辛勝、午後七時半終了

日鑛（先）	0	0	3	2	1	0	1			7
東部	0	3	1	2	0	0	0			6

松茸出廻る

【平壌】例年七月上旬から十月上旬にかけて味覺の王座を占める松茸が……近くデビューすることになつた、……

献金帖

【馬山】馬山……

釜山通過團體

……

AO 結核免疫 有馬・青山・太田三醫學博士創製
現下の非常時局に際し、青少年の結核罹患、發病、死亡が年と共に夥しきは實に寒心に堪へず、殊に戰後の結核を如何に處理すべきかは國民各自の愼重考慮す可き焦眉の重大問題なりとす。此に於て可及的早期治療に依り、此の疾患の重大化を未然に防止せられんことを特に醫家諸賢に望む所なり。
AOは本邦に於て既に三五〇萬人注射の實績を有し、外國に向つては三〇餘ケ國に進出するの活況に在り。
AOの特長
一、特選菌株の特殊培養……免疫作用旺盛
一、多價ワクチンなり……實用効果大
一、過敏元を含有せず……副作用絶無
一、免疫元の吸收を妨ぐる物質無し……吸收容易
一、完全なる自然死より成る……抗病力與發
一、菌體の免疫有効成分……絶對無危險
一、何等の處理も受けず……免疫元の自然性保持
一、効力檢査……を經て市販せらる……効能不變
AOの適應症
肺結核、眼科結核、肋膜腺炎、皮膚結核、外科結核、特に初期肺結核、及眼科結核、喘息等に對して著効ある事實證せらる。
特に腺病質並に結核の疑ある個體、結核疑症、男女青少年等に對して體位増強の爲應用せられ効果顯著なる事も證明せらる。
AOに關し並に結核の實際には懇切迅速に弊店學術部より應答す
（解說贈呈）發賣元 須美商店 大阪市東區北濱四丁目四〇番地

嗜好にタバコのやむ
蜆橋のオゾンパイプ
酸化液霧力猛烈なる本器は呼吸器諸病を豫防し健康に有効なり
各地有名藥店、百貨店に有り ニセ物あり御購入に御注意
定價丸型一圓以下 四圓迄 マドロス型二圓半以上七圓 生活型
大阪天王寺區興法寺町八八 振替大阪四〇三五九 オゾン商會

金儲大王
リード式穀物膨脹機
五合の米とトウモロコシが八升の米菓子となる
使用簡易・堅牢無比
◎製菓法傳授
最新型各種 カタログ送呈
製造販賣 兒島製作所
大阪市北區中野町九番地

登録商標
蜂メリヤス
ミツバチ靴下
蜂ワイシャツ
現金問屋
優良メリヤス 新雜貨
大阪東區南本町四 蜂メリヤス 中川商店

尺八
通信三ケ月上達の秘傳公開
▲流行歌の尺八吹譜一圓五十錢▲曲目を郵券代用
京都大宮三條上ル 大日本尺八普及會

朝鮮專賣局製 官製
蔘精（さんせい）
官製人蔘エキス
効力確かな官製劑
【効】强壯・强精・疲勞回復 貧血・食慾增進・冷症 ヒステリー・腎臟病 糖尿病・痔・外傷
各藥店 百貨店にあり
發賣元 株式會社

ライオン渦巻（うずまき）
イヤカ ハトンバ キマトヒ
ライオン殺蟲液ピレトリン
大同除蟲菊株式會社

や落ちない。
や荒れない。
濁らない。
新發賣 パピリオ口紅

家庭温泉藥
シロラクチン
あせも、ただれ、水虫、たむしは
シロラクチンの温泉浴でサッパリ治る
温泉の行水は實に心地よく、爽やかです
どの御家庭でも「さても工合がよいので毎日使はずにゐられない」とお褒めを頂いてゐます
☆シロラクチン温泉がどんなに爽快で良くキクものか、先づ御試し願ひます
神經痛、婦人病、ぢにもよく效きます
一家揃って健康增進
盛大堂製藥所

趣味と學藝

樋口臨嗣氏筆

文化を探ねて (2)
―國語と朝鮮語の問題に就て―
三作家を圍む座談會

出席者
加藤武雄氏　小島政二郎氏　濱本浩氏
李泰俊氏　兪鎭午氏　金尙鎔氏
金[illegible]姬女史　毛允淑女史
望月[illegible]課　寺田學藝部長
【於朝鮮ホテル】

【濱本】朝鮮本來の言葉と申しますか、諺文ですがね、あれはだんだん使はれないやうになつて行つてるやうですが、とすると朝鮮の作家たちもこれから國語で書かれるやうになすつたらどんなものでせうか

【兪鎭午】さあ、それにはいろいろ理由もありませうが、實際問題として文學といふものは意味が通じるだけでは駄目ですからね

【濱本】それもさうだと思ひますところで文藝讀者である小島君にどうかね

【小島】大袈裟にいふなよ

【金尙鎔】やはり自分達が使ひ慣れた言葉が一番表現し易いのではないのですか

【小島】さうです、でなかつたなら今頃はエスペラントが世界中を征服してゐた譯なのですからね、その國の言葉は決して美しくはないが生きてゐます、ヴォルテールが使つたことばの中に、『フランス人以外にはフランスの笑ひは知らない』といふのがあるが、言葉こそ純粹の表現形式ではないかね

【金尙鎔】政治的には獨を入れたくないですが、吾々もみんな國語に文化を愛するのですが、文壇には十分な理解をもつてゐないといふべきですからね

【小島】濱本君のいふのは半島の人が書いたものをもつと讀みたいといふことではないのですか、その國の文化を理解するのにいちいちその國の言葉を習ふといふことは出來ませんからね、例へばドイツの文化を知らうとするのにドイツ語を、フランスを理解するのにフランス語をやらなければならないんでは全くきりがないですからね、この頃朝鮮の婦人など日本の國語でどしどし書くといふことは出來ないんですか

【寺田】この間京日小學生新聞の懸賞で入賞した鳥瞰等が書いた『綴方讀本』など普通學校四年生にしてはうま過ぎる位の作品でしたね、もつとも文章には拙雜なところもありますが表現はすばらしいものです、無論技巧が少さい時から教科書その他で習つて來たのはやはり標準語だつたのですが、家庭で使つて來たのはお國言葉だつたのです、濱本君はやはり私と同じ土佐なのですが、彼の小説を見ればわかる通り特然の地方色を狙つたもの丶外は當然標準語で書かれてゐるでせう、それとこれとを比べるのは少し可笑しいと思ひますが、矢張りその郷土の言葉といふものは亡びることはありませんね、朝鮮の場合だつて、教育が一般的に廣まるに從つて、國語もまた普遍化されて行くでせうが、朝鮮語が保存温存されるといふやうなことは恐らくないでせう、否、絶對といつてもよい

【小島】吾々はあなた方が書かれるものを理解したいのです、理解することを自體が何かそこに新しい文化を産むではないですか、日露戰爭で日本とロシヤが戰つて、日本がロシヤに勝つたとたんに日本人はロシヤ文學の研究を始めたんですからね、近來日本語の表現形式にも新しいものが生れつゝあるやうに思ふのですが、また更に新しい表現が生れて來るのではないかと考へる、純粹な藝術を要求すると同時に、それには何うしても先驅者の出現が要求される譯で今から十七、八年前になります、女子に洋裝が流行し始めた頃には隨分可笑しい格好だつたのですがその頃それを着た人たちの間にこれを何年か後には必らず日本人の體にもぴつたりと合せるといふ先驅者的な努力があつたか、なかつたか知りませんが、もしあつたとすればその努力が今日かくしてむくいられたのではないですか

【李泰俊】これは言葉だけではないんですが、どうしても朝鮮語でなければ理解の出來ないことがあるのです、なんでもかんでもといふ譯ではないんですが……

【小島】たしかにそれもさうだと思ふ、文學は言葉だけではないですからな―

東京にて
河濟逸男

一昨日元氣に上京致しました。『國旗の下に我死なん』早速ラッシュの試寫を見ました。小生からいふも變ですが、會頭の出來は最良です。一同もラッシュを見て益々ハリキツてをります實際、これは僕だけでなくヘンリー小谷氏や佐々木啓祐氏等の一流映畫人もさうへこ感激してくれたのです。いよいよ昨日から撮影に掛りました。東京在住の半島學生研究劇團員が群衆のエキストラとして應援してくれることになり、昨日は第三番撮影を完成しました。音樂、擬音等も東都一流の鑑に上乘の出來にて、作曲のメンバーを動員してのハリキリです(六月二十日)

文化講演會
公會堂で―來聽無料
本社後援

具乙會氏の熱誠により内鮮一體を標榜して創立された國民文化研究所では、その創立を記念して來る廿四日(土)午後七時から京城長谷川町公會堂に於て大講演會を催すことになつたが、本社及び京城聯合青年團がこれを後援する、來聽無料である、なほ當日の講演者及び演題は次の通りである

▲[illegible]時局に際して　所長　具乙會
▲時局　[illegible]軍報道部長　勝尾少將
▲文と武　京城聯合青年團長　瀬田少將
▲國民文化と自己　本府内務局編輯課　鎌塚扶
▲未定　城大文學部教授　安田幹太

保田寬雨翁個展
廿八日から三越で開催

いはゆる藝術的畫家といふよりも、脱俗求道の國士的畫家といふべき保田寬雨畫伯は、南總督、中村軍司令官、大野總監等の勸めにより來る廿八日から三越五階ギャラリーで近作日本畫の展覧會を開く、寬雨畫伯は品川彌二郎子に師事し、勤王畫家淺野梅堂氏に日本畫を學び、小山正太郎氏に洋畫を學び、天龍寺峨山禪師や大德寺松琴禪師に禪を修め、和漢の學を三島中洲、小野湖山、[illegible]、小[illegible]等に就き、また國學にも秀れてゐるといはれるが、明治神宮御使殿、靖國神社記念畫報會室を初め大臣官邸や神社佛閣等に揮毫する外、從來あまり世間に畫を發らないためにいはゆる世間的な人氣には乏しい
[illegible]この異色ある風格ある畫人を迎へたことに對してはその

妓生三題
山川秀峰

砂金隨想 【3】
後藤武男

砂金の魅力が、この遙遠な人間に、どんなに悲劇や喜劇を與らしてゐるか、隨分異なものである。それが、人間社會の文化經濟を超越して、一頃に、寢返りをしてゐる

世界の各國から金が流入して資金の洪水を招いてゐるアメリカ政府は、金を抱いて泣いてゐる。金の退藏を保管してゐる獨立の大金庫に、マヂノ要塞以上の莊嚴をして護られねばならない。その金庫の周圍には水をたゝえた壕があり、然も人間が一歩金庫に近づけば電鈴が鳴り響き、どこかで窒息死してしまふやうになつてゐる。大砲、電氣機關銃、小銃、爆彈、毒瓦斯彈、手榴彈等々が用意され、幾百の武裝隊が防彈衣、防毒面に身を固めてゐる。幾百噸の金塊を護るために、世界無比の要塞を構築してゐるのがアメリカなのだ。

これは、金の退藏を護るのだから私兵的戰備も出來るが、映畫張りのギャングが、紙幣をねらつて襲撃、殺人をするのだから、砂金は遙かに悲慘しいものである。山金よりも砂金は遙かに迷惑的だ。昔からの人間社會の戰爭、爭鬪、略奪、詐欺、竊盗、殺人等は『砂金』が因と謂ふても過言でない、懸へば罪の深い『砂金』ではある。

世界各國の古今悲喜劇の話は、大部な人類史を綴るに足るものがあらう。が、この半島で、現に毎日どんなに市井の雜事として、『砂金』から悲劇や喜劇やが起きてゐるか枚擧に遑あるまい。

×　×

咸南の山で、砂金を發掘した爺さんで、砂金袋が心配で堪まらず懐を抱いたまゝ發狂してしまつたのがあつた。つい此の間、慶北の田舍で、手掘をしてゐる老人が、金屑の良い部分を隱しておき、後でそつと拾ひに行つて、土砂崩れに遭つて埋もれて死んでゐたといふのがある。冬の寒い夜に、京畿道片田舍で、一晩中かゝつて砂金の掘進をして、夜が明けたら警官に捕つてその砂金[illegible]から取り上げられたのがある。

よく手掘させると半島人夫が金粒を嚙み込み、それを便通で出すといふてゐる。誠に相當の大きいのを呑む奴がある。

私の親友が全南光州で砂金鑛區の事務にかゝつた。被疑者は警察でステッキの先に金粒をつけてハンチるときに入れたと自供した。たゞ公判で頑強に否認して法廷の判事もどうにもならなくなつた。然し民事事件となるや判事は原告被告兩者の推す朝鮮人を斥けて、嚴正な人夫を集め試驗と試井をやらした。實に名判官だと私はそれを聞いて感心したのである。その判事は先づ試井する人夫を全部裸にして新らしい着物をきせ、頭髮をモチャ〱とさせて調べ耳の間や指の爪の隙まで檢査して掘らした。原告も被告も試井の近くに立寄らせず、判事自身が警官持參で監督をやつたものである。『砂金鑛脈』はこゝまで徹底しないと缺けるものではない。この事件はたしかに詐術にかゝつたといふことが明白でありながら、刑事事件として立證し得ないで不起訴となり、結局民事事件として試掘の監督をしたりして詐術を立證する證據をして、遂に原告が勝つに至つたものであつた。

砂金鑛區の賣買に際し、現場で砂礦を試洗して見せて、金粒の幾何かをキラ〱と光らせ買手の心を惑はすものである。ところが、この試洗するときに金粒を入れる手口に四十八手以上もあるといふのだから驚くではないか。專門を以て任じる立派な技術家連も、老練な人夫上りの名人にかかつては、巧に目を胡麻化されてゐるのである。

魅力的な砂金、汝は何と罪な真似をするのだ。

不連續線

自信

東京の本店から、京城の支店へあてゝ『寫眞班を送りたいが、七月でも客を當せる自信ありや。何日からにすればよいか』といふ照會の手紙が來たが、この暑い七月や八月では、人の集りさうな見込みがないので、早速返電を打つた『九ガツ一ニチナラジシンアリ』無論、九月一日なら自信があるといふ意味だつた。ところが、また電報が來た。『バカニスルナ』九月一日なら地震ありと讀んだものらしい。

次週番組

浪花館(二十六日から三十日まで)▲フォックス映畫、ケイ・ラネット監督、タイロン・パワー、ロレッタ・ヤング、ドン・アメチー主演『ねらはれたお嬢さん』▲東寶東京作品、渡邊邦男監督、柳家金語樓、若原春江主演、『[illegible]ロペラ親爺』▲東寶文化映畫部製作木村莊十二監督『揚子江艦隊』京日ニュース

喜樂館(二十六日から)▲日活京都作品、角田喜久雄原作マキノ正博監督、月形龍之助、深水藤子、瀬川新太郎主演『妖奇傳』前後篇大會▲日活多摩川作品倉田文人監督、悦ちゃん、島耕二、村田千榮子主演『悦ちゃんの千人針』

天勝初代二代府民館へ
奇術事變劇『桃太郎』

奇術でおなじみの松旭齋天勝一座が七月三日から五日まで京城府民館に來る、初代天勝が引退以來は各所にいはゆる二代目を名乘る天勝が現れて一般を迷はせて來たが今度來る天勝は正眞正銘の二代目で、それ故にわざく初代天勝が身許保證のやうな格で同行、共に舞臺の上からお目見得することになつたのである、觀劇界士の勸問は勿論のこと『桃太郎』といふ支那事變を扱つたレヴュー化した奇術も出る譯で特等二圓五十錢、一等二圓、大衆席一圓、(學生五十錢)すべて指定席となつてゐる一日からは三越及び本町二丁目のサッポロビールで前賣が行はれる【寫眞は二代目天勝と初代天勝】

新刊紹介

▲プルウスト文藝評論(岡部正孝譯)マルセル・プルウストは『失はれし時を索めて』により二十世紀佛蘭西文壇の最高作家に推されてゐるが、彼が『心理小説』と云ふ新しい分野を創造した功績は大きい、こゝではフロオベエルとボオドレエルに就いて急慟のない藝術理論の信念を述べてゐる(一圓三十錢、東京・神田・小川町三ノ八白水社)

▲幼き者の旗(氏原大作著)筆者は現に北支派遣軍歩兵軍曹として戰線に活躍中、子供中心の小説當選作で、實感と感激に富み、戰線と銃後を結ぶ溫情な物語である(九十錢、東京・神田・駿河台・主婦之友社)

△晴好(六月號)六錢、趣味倉書雜誌(東京、京橋二ノ四明治屋)

今晩のラヂオ

六時お話(大)〃イタリーの巻〃五百旗頭眞治郎▲七時三十分(大)國民歌謠〃白百合〃永井八重子▲七時四十分講演(東)伊藤正德▲八時四十分ラヂオドラマ(東)〃古城殘月の歌〃飯田信夫

お菓子のやうに美味しく飲める
濃厚肝油ビオスボン
各小學校御用品

噛み碎いても肝油の臭みがないので藥ぎらひや丸飲みの出來ない小兒でも喜んで服みます
一粒のビタミン含有量 A五〇〇〇單位 D一〇〇〇單位
定價 四十粒入 一圓　八十五粒入 二圓　百八十粒入 四圓　三百八十粒入 八圓　八百粒入 十六圓
總販賣元 角倉商事株式會社
製造元 葛原工業所藥品部

勞
作業する人の眼を疲勞から救ひ新しい力を與へる。
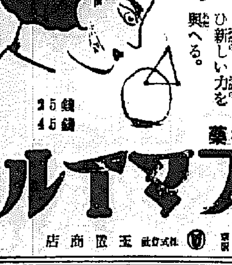
眼科藥 スマイル
25錢 45錢
玉置商店

芳々!
長い黒髪 花の匂い 爽快な感觸
つやだし 伊豆椿香油
大瓶五十錢・小瓶三十七錢
伊豆椿ポマード本舗 大槻彰芳園

てんかん(ヒキツケ)(腦貧血)
『腦の病』を治しませう!
療養美本(甦生錄)無代進呈
癲癇の男女や可愛い子供が突然ヒキツケて卒倒する、人に社會は嫌はれ、疑惑と不安は一生の惱みとなる。實にこれ程悲惨な病氣はありません。然し決して不治ではないから、根本的に服藥して未然に防止するのが肝要です。此處に此病に年を研究する専門家は、人助けの爲説明を盛した貴重の療養美本(定價五十錢)を發行し當分は無代で進呈しますが、幸ひ難病を研いだ實驗者から無數の全快通知があります。惱みの方は色々迷はず京城日報で見たと書いて、和歌山市片岡町城の腦病院へ、今すぐお手紙下さい。

全身に健康感がみちあふれる季節

胃腸强化に
口臭除去に
頭痛や疲労に 旅行や外出に
仁丹
これから!
自然に健康の増進する新緑の頃に、反つて健康がすぐれずいろ〱な體の異常や健康障害を感ぜられる人方に、仁丹の御常用を御試み下さい!
体育容器は!
◎明朗な色彩に銀線の模様
◎携帶に至便な近代的型態
◎時局下体育認識の一助に
此の街の人氣の花形容器を
今!仁丹五十錢分に、添附

他に紺青の海に白銀色の世界地圖模樣の浮ぶ、防共容器もあり
体育容器を五十錢の仁丹に添附

阿波共同汽船出帆
灘麻籠、芝罘、大連線
日高丸(旅客急行) 六月廿三日 午後入港　六月廿五日 午前出港
大連、天津線
北美丸(旅客急行) 六月廿五日 午後入港　六月廿九日 午前出港
長山丸 六月廿九日 午後入港　七月三日 午前出港
第三長山丸 六月廿一日 午後入港　六月廿五日 午前出港
○阿波國道局主要驛ニテ東京並ニ船中連絡並貨取扱並貨物取扱ス
船切符發賣所京城三越支店ジャパンツーリストビユーロー案内所
代理店 仁川府海岸町 野口商會 電話二四・一七三番

北日本汽船北鮮出帆
敦賀行 氣比丸 はるびん丸(月六回)
羅津發 一、六の日午後四時
清津發 二、七の日午後四時
敦賀着 四、九の日午前七時
新潟行 月山丸 滿洲丸 さいべりや丸(月十回)
羅津發 六、九、十二、十五、十八、廿一、廿四、廿七、三〇、一日の午後
清津發 七、十、十三、十六、十九、廿二、廿五、廿八、卅一、四日の午後四時
新潟着 九、十二、十五、十八、廿一、廿四、廿七、三〇、二、六日の午前七時
切符發賣所 雄基、羅津、清津
國際通運各支店 ○船車連絡切符は鮮滿各主要驛 各地ビユーロー案内所で發賣す
清津府 北日本汽船會社在勤員

明治座 松竹キネマ
六月十九日より二十六日まで 上映時間表
新女性問答 10.30
ニユース 7.05 3.44 12.24
若旦那こゝに在り 7.18 3.56 12.36
新女性問答 8.27 5.03 1.50

若草東寶映畫劇場
(冷房完備) 六月二十二日より上映時間表
青春野球日記 7.00 3.45 12.35
ニユース 7.10 3.55 12.45
文化映畫 8.30 5.15 2.10 11.00
ノンスットプ細育 8.50 5.35 2.30 11.20
早朝割引(三十錢均一)但し映畫時間まで

黄金座
日ニユース 京股醉朝禮 7.00 3.30 12.10
日子の旅 歌 7.10 3.40 12.20
ムズリれどひ 8.00 4.30 1.10
日ニユース 9.10 5.40 2.20 11.10
發出の子 9.20 5.50 2.30 11.10
二十一日より廿六日まで六日間

京龍館
横暴相生の日一の網夜
日活勇の日撲今宵
6.40 2.30　7.00 2.50　8.00 3.50 11.40　9.00 4.50 12.40　9.25 5.15 1.05

喜樂館 日活
愛國巡禮 人妻日記 長八郎
8.36 6.00 1.56 1.00 10.30　6.10 2.11 10.40　7.05 3.06 11.20　8.56 4.37 12.51

中央館
各社ニユース 曉の快速艇 北京の嵐 透明騎手

朝日座
六月十七日より六日間 女流漫才の競演
特別出演 中村種春 大津小萬

浪花館 東寶映畫
六月二十一日より上演 各社ニユース 東寶今井プロ特作 相馬の金さん
巴里の評判女 ダニエル・ダリユウ主演
裸の教科書

柳生旅日記

【187】　小金井蘆洲 演　若槻六郎 繪

又十郎の勘當

この又十郎といふ人は、後に飛騨守宗冬となつて柳生の家を相續致し、其の又右衛門が無雙と申なした方でございます。その頃はまだ元和大正の殺伐な風が失せやらぬ時分で、旗本の次男三男などには隨分亂暴な人がありました。從つて酒に飲む、女を追廻す、通行の者に喧嘩を吹ツかけるといふ、それには何があつて皆名前がついてをります、白柄組だの神祇組だのなどあつて、これに江戸の町人は隨分惱まされました。

又十郎も血氣の未だ定まらぬ頃この仲間へ入つて隨分と亂暴を働きましたが、或日何處で飲んだかヘベレケになつて歸つて參り、お父上但馬守殿の御寵愛致す枩枝といふ婦人の部屋へやつて來て盛んに酒を強ひ始めた。枩枝は何しろ當家の奥樣といふところから、其處はいゝ加減に相手になつてをるうちに、又十郎枩枝の膝を枕にして眠つてしまひました。枩枝は大きに迷惑してをる所を但馬守殿に認められ、婦人を[illegible]といふので其儘勘當となりました。如何に又十郎だからといつてお父上の御寵愛とどうかういふ[illegible]の腐つた人ではございませんが、然し枩枝の膝を枕にして眠つてゐたからには、何といはれてもこれは申譯がございません。

悄然として又十郎、木挽町の道場を立出でましたが、別段他に行き所とてない身の上、この上からは大和柳生の庄屋にござる兄十兵衞殿のお膝に縋つてお詫のお取做しを願はう、幼少の頃から一入可愛がつて下された兄上であるから、必ず惡くはお取計らひ下さるまいと思ひましたから、東海道を遥々と大和柳生の庄へ參り、十兵衞殿に對面して此度の不始末を物語り

『何卒お兄上よりお父上のお怒りをお解き下さるやう取做して頂きたい』

と頼み込みました。すると十兵衞先生額に皺を立て、お憤りになり

『默れ、武士の家に生れた其方、如何に酒に醉ひたればとて斯かる不埒[illegible]その外の言語道斷者、何故お父上に勘當申渡された時其場に切腹して申譯いたさん、どの面下げてノメノメ柳生まで罷り越した、汝のやうな馬鹿者を此儘生かして置くは武術ある當柳生家の名折れになる。お父上に代つてこの十兵衞、兄弟の縁みを以て手討に致して遣はす、それへ直れッ』

宜きに取計らつて下さるどころか、お父上に勝るお怒りだ。さすがの又十郎も取付く島なく悄然途方に暮れてをりますのを、つくづくと御覧になつて十兵衞先生

『其方は劍術を以て[illegible]家に生れながら、斯様な事で命を捨てるは口惜しいとは思はぬか』

『ハッ、口惜しくも又殘念にも存じますが、此期に立至つては最早致し方がござりませぬ』

『然らば今此處で棄つる命を予にくれ、是より一生懸命に武術を修行いたせ、父上とても其方を憎しと思うて勘當なされたのではない、これより心を改め武術に身を入れ修行せよと他所ながらの御意見に相違あるまい。どうぢや』

[illegible]又十郎、涙を流して恐れ入り

『然らばお兄上には、お手討なるお許し下されまして……』

『左る代りに、再び斯様な事のあつたるその時こそは許して置かぬぞ』

『委細畏りました』

といふので、それから先づ中國四國を遍歴いたし、在町と云はず劍術の師匠でさへあれば流儀に[illegible]ず立寄つて試合を申込み、及ばぬ時にはその道場に留まつて修行する、又山々谷々の分ちなく經巡り歩き、時には野に臥し山に寝ね、立木を相手に劍術の腕を磨きましたその功空しからず、今は何れの道場へ參つて他流試合を申込むとも、嘗て一度として敗れを取らぬまでに相成りました。

病人と弱い兒に

醫學博士が苦心發明の胚芽米五百倍のビタミンBと多量の滋養分を含有せる保健強壯劑「イマゴ」ビタ素を

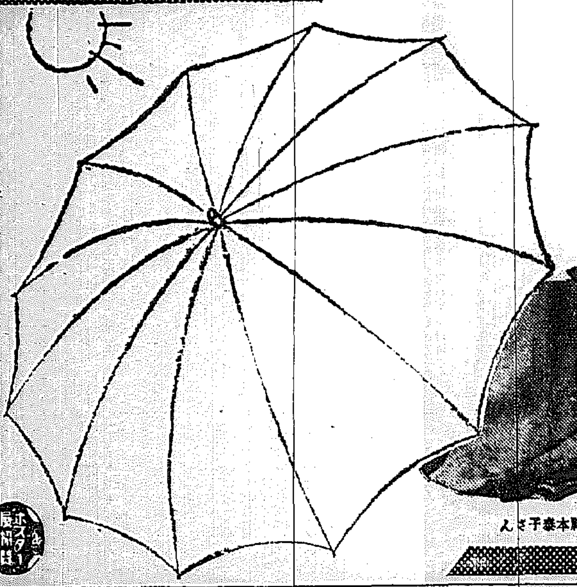

酵母菌應用の最も新しい（製法專賣特許の）

丹頂バニシングクリーム

日やけ止めにも一等！何しろお肌に生きて働く酵母菌應用のクリームですから強烈な日やけと闘つても決して負けない！ばかりか、その優れた藥理的作用はお肌を根本から美くします。

金鶴香水株式會社製品

暑さや

汗にバラつく香油やポマードだけの頭髪を、輕く押へて髪型を上品にし而も香水入りの素敵な香りで整髪感を爽快に涼しくするのが丹頂チックの主な役目です。だからお孃さん！一流美粧院でも髪のお仕上げに初夏から盛んに丹頂チックが使はれるんです。

パリー製に優る國產最高基準品

丹頂チック

★使用に便利／携帶に重寶／（純植物性　專賣特許）

日劇ダンシングチーム　瑞本泰子さん

一番ヨクキク

雞冠蚊香

ケイカントリセンコウ

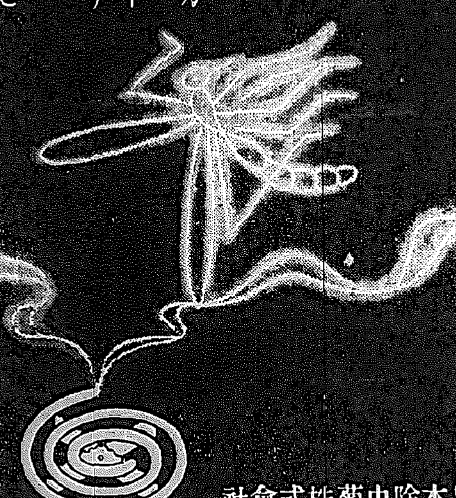

蚊とりはなぜ雞冠に限る？

効力は絶對に他品は眞似が出來ない製法特許だし火持は二割以上も長いから結局大徳用です。

お買求めの際は必ずケイカン印を御指定下さい

ペルメル　キンチョール　本舗　大日本除虫菊株式會社

●ノーシン　一服で心氣一轉●

尼崎汽船出帆

阪神行　玉栄丸　六月廿六日　廿七日

右之通ニ御座候間續々御利用相願候

合名會社尼崎汽船代理店　仁川府海岸町

高杉商店回漕部

(出荷係専用電話)一〇二二番・三〇〇番　荷係電話五九番

[illegible]の奏效力　淋疾新療藥　カワカワハルツ主劑

Aトリート

★本舗　大阪[illegible]　盛大堂製藥所　★各藥店ニアリ

補血強壯

造血アウトホルモン

ブルトーゼ

貧血治療・虚弱体質改善に著效あり國民的強壯劑として信頼せらる

・各帝大病院常備藥・

虫下しでもマク人とはコレ如何に？

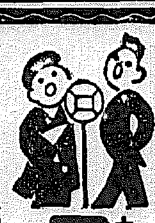

虫下し

マクニン

のみ易く・よく效いて・害がない

死んで出ても無死と云ふが如し

株式會社　藤澤友吉商店

ライオン歯磨

お口許の美しさを活かす歯と齦は、専門のライオン歯磨で！

103

活躍を期待さる 東亞經濟懇談會

經濟解説【上】

日滿支經濟を打つて一丸とする所謂東亞經濟ブロック確立のための一つの當面的機關として東亞經濟懇談會が去る十二日の最後的會合において設立要綱が決定され、東亞の新情勢に即應して大きな使命を有する機構として成立を見たのであるが、さてその設立の經緯及組織等について解説して見よう

日滿支懇談會の成果

東亞經濟懇談會が設立されるに至つた直接の動機は、昨秋十一月二十二日から十二月三日に亘り、東京を初め大阪、名古屋、廣島、門司並に新京においても夫々開催された日滿支經濟懇談會がその母體となつてゐる

この 日滿支經濟懇談會は日滿中央協會が斡旋して日本商工會議所を初め我が國經濟團體が總動員してこれに東亞各地の代表、[illegible]

東亞各地域における物資生産の合理的調整を初め

東亞 經濟體制の樹立に必要なる各般の問題につき大いに意見の交換を遂げ、これによつて今次聖戰の具體的成果の一面を世界に提示し華々しい成功を收めることが出來た、日滿支經濟懇談會の意圖されたところのものは▲東亞の道義經濟ブロックの確立▲日滿支經濟財界人の融和親善の一點にあり、これによつて東亞各民族の共存共榮を圖り、東洋平和確立の礎石を固めんとするものであつた

さて いさ懇談會の蓋を開けて見ると、そこに多少の不滿も感じないではなかつたが、[illegible]東亞各地代表に十分なる理解を得しめると共に相互の立場をよく認識し合ひ、かくして互助連環の關係に立つて經濟提携の第一歩を踏み出し得たことによつて十分にその目的を達したものと云へる、而してこの懇談會の

意義 の重要さを認めた東亞に大陸と經濟的に關係の深い大阪の各財界人の間にこの懇談會を恒久的なものにして今後毎年引續いて開催したいといふ要望が高まりその結果成立したのが今回の東亞經濟懇談會であつた

東亞懇談會の恒久化

而してこれが設立に當つてはその準備工作として去月十七日丸の内東京會館クラブに官民合同協議會を開催して

政府 側より大藏、商工、外務、拓務、興亞院、對滿事務局各關係局の首腦部、民間側からは[illegible]その他各種經濟團體の代表者參集、東亞經濟懇談會の恒久化に關する根本方針につき協議した結果

▲各官廳との連絡は大藏、商工兩省が中心となり、陸軍、外務、興亞院、對滿事務局はこれを側面的に支援する
▲東亞經濟懇談會の機構及び運營については東京は日商及び經聯、大阪は大商、大阪工業會外廿一團體で夫々案を練ること
▲第一回大會は支那現地の意向を聽取の上十月廿日より十一月廿日までの間に東京、大阪、新京、北京、上海の何れか一地に於て開催する
▲第一回大會に先立ち日滿經濟懇談會を開催すること

等を決定、その後役員の詮衡につき、各經濟團體で折衝の結果

會長 には日商會頭伍堂卓雄、理事長に日商理事松井春生、委員長には兩國の日滿支經濟懇談會の委員長を勤めた[illegible]氏が大體内定を見た

釜山、仁川起點の 北中支航路再擴充

豫算編成にも茲に重點をおき

支那大陸における新政府の建設、新東亞の建設の進展に伴ひ我が半島と北中支那地方との交易は益々緊密不可分の關係を深化し從つて最捷交易ルートたる航路は今や我が交易の樞軸として將來益々重要性を加へんとしてゐる、このやうな新事態に對應して朝鮮總督府の對支受命航路も年々強化されてゐるが、明年度には更に仁川、釜山を起點とする對北中支の航路を再擴充すると共に一方新事態の南支攻略に呼應して對南支航路を新設擴充することになり、遞信局海事課では明年度豫算編成に當り早くも之が實現に努めてゐる

北支航路の開設については業者界の熾烈な要望に鑑み當局でも夙に愼重檢討してゐるが取敢ず朝鮮、關東ラインの新設實現を企圖しており、同線は更に半島の對南支貿易への進出を促進するのみでなく關東を中心として更に北洋漁業地方の經濟開發への足場となる、これが實現をみれば北支、中支、南支と半島の交易ルートは一層完實されると將來の發展である對支航路の確立へ向つて大きな飛躍の第一歩を踏み出すことになる、なほ明年度の受命航路については時局の推移に即應し一部受命航路を整理し重點を對支航路の確立に集注すると共に、なるべく朝鮮の海運政策も自ら重大轉機に立つものとして注目される、總督府の航路補助も一部受命航路を整理するとしても、新設ラインその他北支航路の如く既存航路の擴充強化が企圖されてゐるので明年度航路補助も百萬圓を突破するのではないかとみられてゐる

なるべく金をかけず 米穀增産策の樹立

十五年度より遂行に方針決定

[illegible]の見地から本府農林局では十五年度に於て朝鮮米增産計畫を遂行することに方針を決定、内外地を通ずる增米供給計畫を遂行することに付て拓務省と打合せを行ふこととなり、一應本府農林局としての增産計畫を樹立することとなり米穀、土地改良兩課に命じて成案を急いでゐるが成案の根本方針は、鐵、木材、セメント等の重要資材の節約を期し戰時經濟下の節約を充分考慮に入れ成るべく少額の經費で多收穫を納めると云ふことを第一義とし、增産は耕種改良による增收と土地改良による增收の二本建ての案を以て臨むことに根本方針を決定した、依つて十五年度要求豫算の作成を急いでゐる、勿論水利組合等は設計の出來てゐる奴からかゝると云ふ方針だ

右につき湯村農林局長は語る

物資統制時代だから大規模の土地改良事業はやれぬから小規模のものをやるより外はないが、耕種を多くするやうな案を考へたい、そこで來年は耕種改良と土地改良による兩建ての增産策を進めることゝなつたのだ、[illegible]へ充實すれば貯油の年齡なれば百五十萬石や二百萬石は增收する確信がある

東北部滿洲の 經濟發展に一驚

日銀副總裁清津で語る

【清津電話】去る廿六日京城の朝鮮金融大會に出席したのを機會に北支、蒙疆、滿洲各地の産業、經濟、天然資源狀況を視察中であつた日銀副總裁[illegible]氏は、廿一日午後六時三十分羅津から清津に入港の日滿連絡船滿洲丸にて來清、國際ホテルに投宿したが、船中に語れば左の如く語つた

北支、蒙疆 滿洲各地の産業、經濟、天然資源の開發狀況を主として視察したが狀況は以上申し上ぐる程度で[illegible]

中國聯合 準備銀行が設立されてから一年餘りとなるが業績は極めて順調に進んでゐる、上海で今夏初め法幣が崩落したがこれは法幣價格維持資金の枯渇して來たゝめと見られる、反面聯銀券が信用を增して來て好影響を齎らしたことは喜ばしいことである

天津租界 問題にも遭遇したが現地當局は強硬な決意を固めてゐる

蒙疆銀行 も創立してから一年六ケ月を經過してゐるが是亦金融を統制し好成績を擧げてゐる

滿洲は支 那事變前に一度行つたが、當時は未だ五ケ年計畫が施行中であつたが今回は既に五ケ年計畫から二年も過ぎ、計畫も時局の反映を受け促進されてゐる

東北滿の 主なる各地も視察したが各地における經濟的發展には更に驚いた、今回當地へのコースを取つたのも東北滿開發には重大關係があるからこれを視察したいと思つて來た譯で、[illegible]

鑛石用 麻袋 叺 仁川府仲町 澁谷商會 電話長三五[illegible]

本期水稻の植付は 平年に比べて遲延

廿日現在の全鮮水稻植付狀況

廿日現在の水稻植付狀況につき本府農林局では廿二日左の通り發表したが、それによると本年は旱魃より雨が少くまた五月中には低溫であつたため苗の生育が稍後れたが全鮮を擧げての米穀增産運動が展開されてゐる結果、それらの障礙を克服し、南鮮局部地方を除き西鮮は相當に良好である、然し中部以南は未だ梅雨に惠まれず用水が不足し本期の植付は平年に比べて遲延の狀況にある

廿日現在植付濟面積は總面積五十七萬四百八十二町九反步で豫想面積の三割四分九厘に相當し植付濟割合を前年同期に比べると二割六分八厘、また前五ケ年平均に比較すると一割九分七厘のそれぞれ減を示した

各道別狀況は左の通り

道	植付濟面積（町）	同上割合（割）
京畿	九七、九五〇、三	四九・九六
忠北	三、八〇三、八	一・九〇
忠南	五、一〇四、五	一・八〇
全北	五、〇八六、二	二・二六
全南	九一、二五二、七	〇・四四
慶北	二一、二四六、七	〇・六一
慶南	五、一四四、六	〇・三三
黃海	八五、三二九、三	五三・九八
平南	六三、五九二、七	七一・一五
平北	八二、〇三九、一	八四・六二
江原	六四、五四五、四	八六・七一
咸南	五一、七三〇、〇	七七・八〇
咸北	一〇、一三四、四	五五・五四
合計	五七〇、四八二、九	三四・九九

殖産局長も出席

朝鮮商議の時局對應懇談會

時局下中小商工業者の振興對策を確立するため朝鮮商議聯合會では來る廿六日午後一時より京城商工會議所で時局對應懇談會を開催、本府より穗積殖産局長、井坂商工課長、伊藤物價調整課長その他係官、同聯合會側全鮮各商議會頭、副會頭、議員、書記長出席、[illegible]

朝鮮土建協會 總會けふ開催

朝鮮土木建築協會の第三回總會は廿二日午後一時より開催、會員五十餘名、協會より伊達會長、常任理事、[illegible]理事ら出席、朝鮮神宮において出征將士の武運長久祈願祭を執行、終へて一同陸軍病院に戰傷將兵を慰問の上三時から議事に移り一、會務報告、一、十三年度決算承認を附議可決、引續き臨時總會を行ひ建設奉公の役員改選を行つて閉會した、同總會終了後五時より朝鮮ホテルで穗積本府殖産局長の講演を聽取した

府內倉庫 貨物激增

京城手形交換所調査 五月中の京城府內倉庫現況は

	個	圓
本月入庫	[illegible]	[illegible]
本月出庫	[illegible]	[illegible]
月末現在	[illegible]	[illegible]

即ち前月末現在高に比し一萬四千三百三十六個百五萬六千六百二十八圓の大々增加である

漢城銀行の 預金激增

週間業績擧る

漢城銀行では[illegible]週間を機に預金の增加に努めて來た結果、廿一日締切當日現在で五千三百八十萬圓に達し週間中の增加のみでも二百七十萬圓となり昨年十二月末に比し實に一千八十萬圓の激增であつた

各要路に早 急實現要請

廿一日の總會の結果朝鮮商工會議所聯合會では澤田會頭、伊藤理事、立石釜山會頭、四元清津會頭の四氏が廿二日午前本府、鐵道局、遞信局、憲兵司令部を訪問、總會決議事項たる物價調整其他十一項の可及的早急實現方を要請した

ガソリン統制 更に強化

七月より全鮮で二割以上を減少

[illegible]に基き全鮮におけるガソリン配給節約を更に強化する事となり、七月一日より從來の二割以上を減少し七月一日より實施するに決定した、而して生産力擴充に要するもの或はバス等の公共機關に要するもの配給切符は優先的に認められることゝなるので、この二割以上の節減は自家用自動車、タクシー等が受持たねばならぬことゝなる譯である、依つて自家用自動車、タクシー等のガソリンは相當に節減されることゝなるので、これ等は必然的にアセチレン瓦斯等の代用燃料にとつて代る外なくなる譯であるが、酸素上の支障は絶對ないとになつた

局長の挨拶後、井坂商工課長より物動計畫及經濟警察、伊藤物價課長より物價統制及經濟警察、井坂商工課長より中小商工業救濟對策に關し詳細なる説明あり、これに對し商議側より腹藏なき意見の開陳が行はれ官民懇談をなし同四時散會した

朝鮮向け移出統制

スフ織物規程案決定

【大阪電話】商工省ではスフ織物の內外消費の調整を圖るため朝鮮向け移出に對してこれが數量統制を實施せしめることゝし、これが操作を日本織物統制聯合會に行はしめる方針の下に目下準備中であつたが、同聯合會では廿一日大阪綿業會館に臨時總會を開き統制實施に伴ふ規程案を附議した結果左の如く正式決定を見た

一、統制品種は混紡織物を含むスフ織物とす
一、移出數量の割當は一、三、四、六、七、九、十、十二月の四期に分ち、理事會が各期の移出數量を決定する
一、割當基準は實績と特別割當に二分する（これが比率は理事長に一任大體實績八割特別二割の豫定）
一、組合員の委託、僞託或は外國經由移入を禁止する
一、統制料は一平方ヤード一厘宛に對して移出保證金一平方ヤード一錢を徵收す
一、初年度中に大年度第一、第二期比率は昭和十三年一月より昭和十四年一月に至る一ケ年の移出數量に應じこれを定む
一、移出の際は荷口毎に移出證明申請を要す

而して右統制は各所轄組合會[illegible]了の上理事會を開催し七月中には實施の運びとなる筈である

依然輸送難

鮮內の六月下旬輸送難は大豆二十二パーセントの貨車割當を以て對處せんとしてゐるが、特に鐵道建設工事の進捗に伴ふ砂利、セメント、軌條等の輸送增加を初め、[illegible]バナナ等の大豆出荷等が豫想されるので輸送難は依然緩和されまいとみられる

硫安値上げ

製造組合陳情

硫安製造組合では廿九日東京において理事會を開催、米肥年度における硫安の公定價格について審議を行ひ現行公定價格三圓七十三錢を四圓十錢に改正せんとする決議をなし政府に要望すると傳へられるが、右につき本府農林局ではその說は内地の久しい懸案であるが、政府の低物價政策その他の關係で恐らく値上げは要求しても實現せぬと見てゐる

六月中旬の 鮮米移出減

六月中旬の對内地鮮米移出は南鮮地方における旱魃懸念による手持米の賣惜しみ等もあり近來になき不況を呈し八萬二千二百十二石で前年同期の二十萬九百二十三石に比べ十一萬七千七百十一石の減となつたが、滿洲、北支、關東州向け輸出は依然好況で、二萬九千[illegible]石、前年同期の一萬三千六百八十三石に比し一萬五千[illegible]石の增となり、又滿洲粟の輸入は[illegible]

▲米穀移出高（玄米換算位石）

	本年	前年
中旬	[illegible]	[illegible]
十一月以降累計	[illegible]	[illegible]

▲米穀移入高（同位石）

	本年	前年
中旬	[illegible]	[illegible]
十一月以降累計	[illegible]	[illegible]

▲備考（五月中正調表）

營業案內送呈 短期 現株 期米 正米 株式通信 ウ 內海清藏商店 京城明治町 株式 仁川本町 期米

公社債株式賣買引受募集 山一證券株式會社京城支店 京城府南大門通二丁目一九八 電話本局 二五一八 二五二〇 二五一九 七三〇七 振替京城一八八[illegible]

株式 大台に肉薄

買氣強し

前場 前日後場油頭へ我が陸軍の上陸を傳へて堅勢に移り安値から二、三圓高となつて好勢裡に大引せる氣配を反映地は益々高寄りを傳へて當所は朝新三〇圓五大新下中新東一二八圓四と九高鐘新八一圓九と同新七圓九と四高鐘新八一圓九と同[illegible]に諸株一段と好勢に始まりあとマバラの買進みに尻上りの商勢となり棄離化の調であつたが八圓八九十錢處は賣物殆んど買擬へ人氣となり伸悩んで前場を終了大引値段は左の通りであつた朝新三〇圓二鐘新一九七圓二鐘新八二圓二大新不中新東一二八圓六滿業七三圓五

後場 伸悩み商狀に前引せるあと東京の高寄りに當所は朝新三[illegible]

油頭攻略好感

〃我が陸海軍大部隊油頭に敵前上陸！〃の報を傳へて昨後場の新東は果然高騰歩調を辿り、今朝は遠に追ひかけて油頭の完全占領成るの朗報至り騰勢愈々強く一頃方の上放れとなり益々堅調となつてゐる、買方が猶續盛しやで待構へてゐたところへこの好材料を入れたのであるから他に惡材人氣の有無を問題にせず買進むのも尤な事であらう、それに天津租界問題は我に有利に展開しさうな形勢にあり今回の油頭攻略はその辯上更に花を添へた樣に効果的なものがあらうと觀察はその買信念を益々強固なものとした譯である、然し觀方

〃油頭占領〃は頭も大した事はあるまいと觀るのが販雜化した▲新東の前信買も相當手に昇つてゐるだけにこの邊は整理を要する處であらう▲買ふにしてもにヤく／＼しながら買はねばならぬ新東よりは大ビラに滿鐵に協力する立場から投資界で新鐵するのが統制時代の行き方だといふ樣な考へ方がするぶんと殖えて來た▲それも不健實なボロ株を投資の對象とするのはどうかと思はれるが、小型株全盛時代の事とてその健實不健實の點識には大いに活眼を働かせねばならない▲大株に現物取引員制が出來て場外商內を取締ると云ふ▲東株でも例の扱本市場を仮收して第二種株市場を開設の議がある▲朝鮮の實物取引の現備も何とか改革出來ないものか

〃棒上げ〃の四圓がとこ、のし上つた▲あとも合腦から三、四氣に換ね上り保祿となつて一たる新東の良い材料無狀態にあつ假[illegible]

圓がとこ、のし上つた▲あとも尻上りの商勢とあつて賣り離い揉合を見せてゐるが流石に三十圓大台が近づくと頭が重くなる處、戰時下の自肅自戒相場といふか新版の衣を宅的に投擲てる事は抑へられてゐる傾だ▲大台乘せを實現したら抑みがついておたく／＼商い處があるかも知れないが環境が環境だから台乘せはちつとばかし困難なのちやあるまいか▲一般もずるぶんと買附いて取組も相當殖えて來た模樣だ▲戰時下に大相場を夢みる事は許されないとすれば賤げ相

明治町 貴書

現株市況

割安品買氣旺盛

過剩資金の流れは依然としてその勢ひを弱めず滿洲物が一服すると共に一般諸株內へ向けられ、材料含みや、割安[illegible]根強い買氣が旺盛であつた

◇日曹系騰り 日曹系諸株はかねて減配不安が敷送されてゐたが決算明接近と共に減配不安一掃されると共に割安觀起り買物入り軒並騰りとなつた

▲日曹、六九圓九と五十[illegible]
五一圓七と七十錢高
▲日曹鑛業、二九圓丁と一圓五高
▲日曹[illegible]
▲九州曹達二五圓五と五十錢高同新一四圓二と五十錢方騰り

◇

▲日滿アルミ暴騰 四圓五と二圓方品進同新三九[illegible]と二圓高割安狙ひの買物
▲エタパイ新三七圓丁と五十錢から一圓高とこれと割安買
▲滿州パルプ一七四圓丁と二、三十[illegible]

▲三菱鑛業一五圓すと強調
▲小林鑛業五八圓丁同新一七圓八と買氣旺盛[illegible]
▲朝鮮石油二〇圓六、七十錢[illegible]
▲東拓新三一圓七と五十錢方騰り
▲[illegible]れも買氣

東京國債

甲號五分一〇四三五▲一圓四分一〇三一五▲一〇三二五分一五▲十九年物一〇三一五▲二十三年物一一▲二十八物四分一九九八九〇▲米五分半三八〇四〇

公社債賣物

甲號	五分	利付	104.30
同	回	利付	103.15
五四	分	利付	103.10
分	利	國債	98.55
			97.80
			388.80
			380.50
			198.90
4%	163回		100.20
1%	171回		99.00
3%	121回		100.20
3%	2回		100.20
			100.20

期米 高寄り後 軟調子

前場 今朝は天候の回復に當限は出來るも中六圓六十五錢先六圓七十四錢と前日の比値より十四錢高に寄付いたが取地が添はないと正米の賣行が引立たのでは買藥惡癖しも七十三錢からヂリ／＼安の六十七錢と押し目先商保合ひ商狀に前場を終了した

後場 雨天晩めに伸悩んでゐたものと取地の高寄りに當所は閑散中中六圓五十七錢先六圓七十錢と前比値より三錢高二錢同事であつたが高値目みであつた

買進は警戒

相場は天候の回復と共に早敗觀念の再然で先限は三十六圓七十錢台に復活せしも買方側では雨の降り口がついた天候として又何時雨模樣となるか分らないので之れ以上の買進む警戒なす向が多く一方賣氣側に於いてもこのまゝ天候が照り續けたら愈々植付悲觀と共相場は更に高値を出現する懼れがあるのでこの邊は賣り躊躇なす向が尠なくない從つて相場は何圓の天候が之れで本直りとなるかそれとも又雨模樣を呈するかの見定めがつくまでは仕手筋にこの邊の保合でないかと見られてゐる

米界六感

[illegible]相場はシッカリし來たが發祭し雨と云ふ奴は降り口がつくと履いて霽らす事になるので雨氣も未だ安心買ひはどうかと思ふ▲殊に內地に於いては朝米の始め正米も問題の最高價額を突破したので政府米の拂下げを要望する者が多く關內殘相が必需筋の申込みに應じ今後續々賣却すると言明せる事から見ると內地米としてはもう之れ以上高くなるかは疑問である▲して見ると同一圓以上も割高を演じてゐる當所の期正米にしても何時強氣は持たれない許りか斯くして鮮米の移出不振が續く事は更に割高の咎めを出現する原因となるかも知れない▲何にしても期米は天候の回復でシッカリせるも正米の方は相變らず賣手強に高テグレの商狀を改めない事は何所にも引合ふ所がないからでその結果がどうなるかが今後の問題として大いに注目されてゐる

各地正米市況

品名		値	品名		値
玄米	三等	三四・〇〇	銀坊主		[illegible]
多獅島	三等	[illegible]	龜ノ尾		[illegible]
穀良都		[illegible]	赤神力		[illegible]
白米丸亡一等		[illegible]			
新穀	三等	[illegible]			
發良都		一一〇〇	銀坊主		一一〇〇
陸羽		一〇〇〇			
大豆		四・〇〇			
龍山		[illegible]	忠州		[illegible]
論川		[illegible]	金浦		[illegible]
海州		[illegible]	鐵原		[illegible]
廣梁		[illegible]	天安四等		[illegible]
水原四等		[illegible]	沙里院		[illegible]
小麥		[illegible]			
釜山（五錢高）	四等	[illegible]			[illegible]
大邱（三錢安）	四等	[illegible]			[illegible]
群山（十錢高）	四等	[illegible]			[illegible]

京城綿布仲值

品名	値	品名	値
三鷄	[illegible]	改良九龍	[illegible]
長鼓	[illegible]	金剛山	[illegible]
九聖	[illegible]	龍飛	[illegible]
世界人	[illegible]	鷄鶏犬	[illegible]
双人	[illegible]	香料	[illegible]
改良朝報	[illegible]	京紡	[illegible]
改良	[illegible]	東方朝	[illegible]
オーム良	[illegible]	三友園トリ	[illegible]
公會堂	[illegible]	シネット	[illegible]
五枚菜子	[illegible]	金九	[illegible]
金明太	[illegible]	四綾	[illegible]
鸞老鶏	[illegible]	九楊	[illegible]
不老草	[illegible]	太極	[illegible]
天桃	[illegible]	三神山	[illegible]
		山蔘	[illegible]
木浦（十錢高） 四等	[illegible]		一白

一般商品市況

	寄値	引値
◎阪神綿油 ドラム入（百斤）	二一・五〇	二一・五〇
同 摂値段（百斤）	九八〇	九八〇
北海木屑入		一七五〇
◎紐育棉花 當限	九一三	九八七
先限		八〇五
◎大連特産		
▲大豆 現物	九、三七	九、四五
當限	九、一三	九、一二
先限	八、六〇	八、七二
▲豆油 現物	二二、一〇	二二、二〇
當限	二一、二五	二一、四五
先限		
▲豆粕 現物	三、〇五	三、〇六
當限	三、〇五	三、〇六
先限		
▲シカゴ小麥 七月限	六十九仙四分の三	
九月限	七十仙二分の一	
十一月限	七十一仙八分の五	

京日卸賣物價

品名	値
◎純金（市中賣値）（一匁）	一四、九〇
金銀（市中買値）（一匁）	一四、五〇
白金（一匁）	一三、二五
細銀 市價（一匁）	十七錢
◎食料品（京城主要商店調）	
朝鮮粟（百斤）	一〇、九〇
精糖	一四、九〇
砂糖 ダイヤ（廿二斤入）	五、九〇
同 赤二	五、〇〇
燐寸北海道物	一二、九九
朝鮮改良鹽（一斤）	三、九五
◎燃料品（川神値四十五斤入）	
撫順炭中塊（一噸）	一五、七〇
鮮內有煙炭切込（一噸）	一五、九五
無煙炭二ツ穴一噸	一二、七〇
石油壹印（二罐）	七、六〇
◎建築材料	
角材（杉松）（尺締）	一四、〇〇
杉材（赤松）（尺締）	一四、〇〇
小野田セメント（袋）	一、二五
◎雑貨	
大豆安東物（一枚）	一二、三〇
硫安朝窒物（十貫）	三、九〇
過燐酸石灰內地物（十貫）	二、三五
鍋	四、八五
◎金物	
亞鉛二分（十貫）	一四、五〇
丸鐵二分（十貫）	一一、八〇
同 六分（十貫）	八、六〇
同 八分（十貫）	八、六〇
鐵板三×六一枚厚	一〇、〇〇
同 四×八一分厚	八、二〇
同 五×十一分厚	二、八〇
ブリキ八鑄製二函	四三、五〇
平板オタフク印	一二、七四
平板二十九番六尺	一、三五
丸釘二吋	二、八〇
鉛金八番	一、八〇
小板板六尺一枚	一、四八
◎植物製油	
ヒマシ（百斤）	四五、〇〇
白絞油（一罐）	六、四〇
亞麻仁油（一罐入一函）	二〇、〇〇

株式（廿二日）

朝取短期

銘柄		寄付	大引	高値	安値
朝取	前	[illegible]	[illegible]	[illegible]	[illegible]
同新	前	[illegible]	[illegible]	[illegible]	[illegible]
大新	前	[illegible]	[illegible]	[illegible]	[illegible]
東新	前	[illegible]	[illegible]	[illegible]	[illegible]
滿業	前	[illegible]	[illegible]	[illegible]	[illegible]
同新	前	[illegible]	[illegible]	[illegible]	[illegible]
鐘紡	前	[illegible]	[illegible]	[illegible]	[illegible]
同新	前	[illegible]	[illegible]	[illegible]	[illegible]
日石	前	[illegible]	[illegible]	[illegible]	[illegible]
エタサ	前	[illegible]	[illegible]	[illegible]	[illegible]
小倉	前	[illegible]	[illegible]	[illegible]	[illegible]
新鐵	前	[illegible]	[illegible]	[illegible]	[illegible]
製鐵	前	[illegible]	[illegible]	[illegible]	[illegible]
朝石	前	[illegible]	[illegible]	[illegible]	[illegible]
同新	前	[illegible]	[illegible]	[illegible]	[illegible]

朝取現物

朝取新、滿業、拓新、東新、鐘新、同新、大新、朝取 [illegible]

大株長期・大株短期・大株短期喰合・東株長期・東株短期・東株短期喰合・東株現物

[illegible]

期米（廿二日）

朝取 仁川：前場（一）（二）（三）、後場 當限・中限・先限 [illegible]

大阪期米・東京期米・大阪期米喰合・各地期米 [illegible]

商品（廿二日）

大阪綿糸・大阪綿花・大阪人絹・横濱生糸・大阪砂糖・東京人絹・福井人絹 [illegible]

外電（廿二日）

倫敦銀塊、紐育銀塊、米棉、印棉、スチール株、アナコンダ株、日米爲替 [illegible]

金融（廿二日）

日銀帳尻（廿一日）[illegible]
鮮銀帳尻（廿一日）[illegible]
東京コール 不變

現株全般強調

銘柄	値	銘柄	値
エタ新	[illegible]	同鐵業	[illegible]
日曹新	[illegible]	九州曹達	[illegible]
日曹パ	[illegible]	同新	[illegible]
日東化	[illegible]	日産化	[illegible]
日室化	[illegible]	デゼル	[illegible]
昭電新	[illegible]	滿州パ	[illegible]
東人新	[illegible]	滿東電	[illegible]
鴨レ新	[illegible]	東電新	[illegible]
日レ新	[illegible]	鞍山新	[illegible]
新日窒	[illegible]	日特鋼	[illegible]
倉紡新	[illegible]	日滿鋼	[illegible]
日東紡	[illegible]	大同	[illegible]
同新	[illegible]	東邦人	[illegible]
大東新	[illegible]	日立新	[illegible]
日栗紡	[illegible]	日窒新	[illegible]

京城府本町一丁目 山本源作商店 代表本局五一九一番

法人登記公告 [illegible]

法人登記公告 [illegible] 大田地方法院 陝川出張所

中島政治郎商店 [illegible]

府時海岸町三丁目 朝鮮取引所米穀部取引員 桑野健治商店 電話長三九一・六三一

創業第二十年 白井株式店 朝鮮取引所取引員 電話本局② 6101 6102 6103 6104 6105 5922

循環買氣強し 三和株式現物店 京城府明治町二丁目

短期部 本局② 5161 金東證券 京城府本町二丁目 現物部 本局② 6131 6132 6134

本日ノ動キ 大原證券會社 京城府明治町 代表電話本局五二一三

株 堅實を誇り親切をモットーとする 證券投資手引書進呈 三田原取引店 京城府黄金町一丁目 代表電話本局②五一七〇番 株

京城日報
朝刊　朝夕刊共十四頁

外相第三國の注意喚起
事故發生防止を要望
在京各國大公使に書翰送付

【東京電話】外務省は汕頭方面における作戰に關し、廿一日情報部長談の形式を以て第三國權益の毀害防止並に不慮の事故發生防止に關する第三國側の注意を喚起するところあつたが、有田外相も廿一日夜更に左の如き同主旨の書翰を在京各國大公使に送付し、本國政府に傳達方を要請した

書翰 を以て啓上致候、陳者帝國軍は本六月廿一日支那廣東省南部に對し新たなる作戰行動を開始したる所、右は蔣政權に對する輸血路を遮斷し以て同政權に對し一段の打撃を與へることを主旨とする純然たる軍事行動に有之候、今次行動に於て帝國軍は第三國權益の毀害防止については最善の努力を致すべきも外國政府及び在支外國官憲に於ても全く帝國政府の意圖を諒解し、貴國權益に對する偶發的被害を絶無又は最小限度にとゞめんとする帝國軍の努力に**協力**し以て不慮の事故を發生せしめざるやう特別の注意を用ひられんことを要望すると共に、第三國をして戰鬪の渦中に投ぜしめんとする如き策謀の側の策動の豫防に萬全を期せられんことを要請致候、同事故發生防止に關する帝國政府の具體的要望については客年十月十二日附近衞外務大臣書翰を以て申進めたる諸點を想起せられんことを特に附言致候
右申進め旁々本大臣は茲に重ねて貴下に向つて敬意を表し候

米極めて友誼的
英艦の態度にわが海軍憤激

【汕頭海外〇〇艦上にて廿二日同盟】我軍の南支沿岸占領地帶には極めて複雜なる第三國關係あり從つて今次汕頭攻略戰に際しても第三國殊に英、米、佛の出先艦艇の態度が重視されてゐたところ汕頭占領の廿一日より廿二日にかけてイギリス商船は漸く他國船と共に我方の勸告に從ひ出港することになつたが廿二日早朝にはイギリス驅逐艦が我方の勸告に從はず作戰の邪魔して汕頭港内に入港するなどの非友誼的態度を示して我が海軍を痛く憤激せしめてゐる、これに反し廈門鼓浪嶼問題以來我が當局に理解ある態度を以て臨んで來たアメリカの南支派遣艦隊司令官ストップフラー少將は今次汕頭攻略戰に際しても極めて友誼的態度を示しアメリカ南支派遣艦隊司令官ストップラー大佐乘艦の驅逐艦二三五號が廿二日汕頭入港に際しても我が艦〇〇に誘導されて入港、ストップラー司令は午前八時我が〇〇を訪問、〇〇指揮官〇中將を訪問し、極めて友誼的挨拶を述べて慇懃な挨拶を述べつゝある他方に對し、よき理解を以て臨み南支那海新平和の擁護に努力せんとするものとして極めて好感を以て見られてゐる

歸還各將軍に
御陪食の御沙汰

【東京電話】天皇陛下には廿六日正午宮中豐明殿にて支那事變に御出征の赫々たる偉勳を樹てゝ凱旋した陸軍中將西尾壽造、同二宮〔…〕、同岡部直三郎、同中島今朝吾、同藤江恵輔、同〔…〕、同梅津美治郎、同〔…〕、同谷壽夫、同〔…〕、同牛島貞雄、同〔…〕、同荻洲立兵、陸軍少將〔…〕の各將軍を豐明殿に召され賜餐、梨本宮元帥宮、閑院、東久邇宮兩殿下、軍事參議官、宮内大臣以下の陪食を賜ひ、陸海軍首腦部も亦陪食仰付けられる旨廿二日御沙汰あらせられた

潮州に戒嚴令
敵首腦部は緊急會議

香港特電【廿二日發】中央社潮州電によれば當地防備の司令長吳奇偉、隊長金友雲、敷員何漢等は廿一日日本軍汕頭上陸の報に接し、直ちに緊急會議を開き韓江方面の第十二集團軍東江總司令部に派遣救援を求め一方同地一帶に戒嚴令を宣布、汕潮道路破壞を命じ警備隊の部下一部隊を潮州の防備に出動せしめたが、これに恐慌を來し潮州下流一帶を水浸しとするためと見られる

〇〇部隊長入城
汕頭全市の掃蕩成る

【汕頭廿二日同盟】陸海軍協同の下に廿一日午後十一時汕頭市内に突入した〇〇部隊は敵を驅逐して汕頭市の掃蕩成るや〇〇部隊長は部隊を從へ廿二日午前一時半堂々入城して市内に入り各部隊もそれぞれ市内の要衝地點に入り水も洩さぬ警備を行つてゐる

陸戰隊上陸
艦隊報道部公表

【廿二日旗艦〇〇にて同盟特派員發】第〇艦隊報道部廿二日午前十一時公表
一、汕頭市內殘敵掃蕩は陸海軍部隊により昨夕刻より終夜行はれたが後橋附近の外國領事館の蔭に隱れたる多數のトーチカ陣地を占據せる敵は我が艦艇に對し猛射を加へたるを以て我が艦艇は之を制壓すると共に全汕頭城の掃蕩をなせり
二、陸軍部隊は今朝未明後橋附近に進出、天明後は港內水陸の巡邏に當り海軍陸戰隊も亦市內に上陸せり
三、昨日日沒後より市內數ヶ所に火災起り午前三時頃まで延燒せるを見る、これ敵の放火によるものにして焦土抗戰の犠牲となりたる無辜の支那民衆の慘害同情に堪へざる次第なり

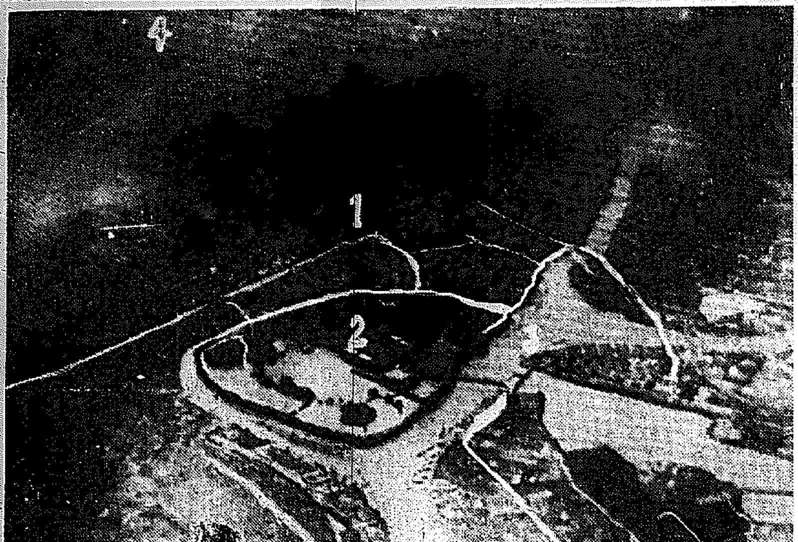
攻略直前の汕頭　1汕頭市街　2中山公園　3汕頭驛　4貿易船　＝電送＝

英佛極東防衛
首腦會議開く
我汕頭占領に代表緊張

【シンガポール廿二日同盟】極東における英佛兩國共同作戰を協議すべき英佛極東防衛首腦者會議は愈々廿二日午前九時半よりシンガポール植物園に近いタングリン兵營内臨時ホールでイギリス支那艦隊司令長官ノーブル大將司會の下に開催された、午前九時半より英佛兩國代表が陸續參集、兵營附近一帶は警戒網を布き步哨も嚴しく會場附近は一切人を近付けないほどの戒嚴ぶりで、會議は本會議の外に陸海空三分科委員會を設け、各委員會所屬分野の攻擊、警戒、經濟、食糧その他物資輸送、情報の交換など共同防衛策及び戰時の技術的研究をなし、これを本會議に報告、綜合的會議結論の上最後的決定を見る段取りである、なほ戰爭勃發の際は英佛兩國の戰爭指揮系統を統一するため兩國極東作戰の總指揮官をおき、ノーブル大將が任命される模樣である、天津事件について南支に戰爭を開始した我が軍の汕頭占領は英佛兩國代表に一層の緊張を與へたことは疑ひなく又一般民衆も汕頭占領、英佛兩國軍事會議開催、徹夜の防空飛行演習などによつて漸く刺戟されシンガポールでは一種の戰時氣分が釀成されてゐる

英、戰債支拂ひか
英米兩國の親善に拍車

ロンドン特電【廿一日發】英、米兩國間に介在する懸案の一つとされてゐる英國對米戰債支拂停止問題に關しイギリス政府は今回見事に態度を一變、本年十二月より改めて支拂を開始するやうな解決法を發見し、これによつて英米親善に一段の拍車をかけるに決定し廿一日內閣は英國駐米大使リンゼー氏に對し英米雙方が承認し得る妥當なる解決法を見出すためハル國務長官、モーゲンソー財務長官と折衝を行ふ權限を附與した

英租界の焦慮濃厚
こゝ暫くの動向重視

【天津廿二日同盟】北支、英國租界當局は危機の色濃く我が方に入らんとしてをりイギリス租界當局は英佛米側政府の現地解決主義に從ひイギリス租界當局にも交涉して絶えず我が現地當局の動向に深甚の注意を拂ひ、連日我が方へ陳情緩和の申出を行ふと同時に何等かの機會を摑んで妥協交涉解決への緒につかんと焦つてゐる空氣が明かに看取せられ、向ふ一週間乃至十日間の動向は最も重視されるに至つた、この間にあつて我が側は既定方針によつて着々強化の一途を辿つてゐる一方、從來比較的冷靜を持して來た一般支那民衆の間に反英氣運が澎湃として起つて更にこれに拍車をかけてゐる、イギリスの租界内支那商人の間にもイギリスの將來に見切りをつける者が續出し租界外へ引揚げ事態に處する者が多く、自發的に租界外に引揚げようとする華人に對しては種々便宜の便法を講ずる
一、引き定の華人に對しては日常品の輸入に對して極力豪富の物資を行ふ
一、租界内消費物資は店舖の規模大小により一月三回乃至十回となつてをり、華街は十ケ年間の取引價格の千分の二となつてをるので、これが引下げなどの諸點が差し當り考慮されてゐる

租界問題・情勢靜觀
英ソ交涉・讓歩か
英定例閣議愼重檢討

【ロンドン廿一日同盟】イギリス政府は廿一日午前の定例閣議において天津租界問題を繞る極東の情勢及び英ソ交涉の現狀について愼重檢討を加へたが、極東情勢に關しては閣議は先づハリファックス外相より重光、ハリファックス會談及び有田、クレーギー會談の內容並に現地事態について報告を聽取して後、種々意見の交換を遂げた結果、暫く諸情勢の推移を靜觀して日本の回答を待つことに決定、英ソ交涉については閣議は昨日の內閣外交委員會の決定を承認してバルチック諸國の保障問題に關しては更に讓歩を行ふことに意見一致をみたイギリスの新妥協案はバルチック諸國に對する保障を無理強ひすることとなしにソ聯に對して最大限の讓歩を行ふものと見られ、ヨーロッパの凡ゆる國家の獨立に脅威が加へられた結果、英、佛、ソ三國何れかの一國の死活的權益が影響を受けた場合には其一國がその宣言を發する權利を認めたものと傳へられる

雲南に猶太區
國府建設意向

【香港廿二日同盟】重慶來電によれば國府は現在ドイツよりのユダヤ人難民の中より醫師技師等を多數受入れてゐるが將來多數のユダヤ人流入を歡迎し雲南省にユダヤ人居住區を設立する案を支持する旨の意向を明かにしたと傳へられる

敵汕頭警備軍
我奇襲に狼狽

【汕頭廿二日同盟】潮汕地方の敵軍は第六百廿五旅、六百廿六旅より成る獨立第九旅(旅長華振中)及び第五旅、八旅より成る保安隊が駐屯する外汕頭陣地に若干の自警隊があり、その總數約八千、潮汕警備司令兼第九旅長華振中が指揮に當つてゐたが今回の我が奇襲上陸作戰に全く周章狼狽し、我が猛襲に驚き汕頭を放棄して西北方に潰走しつゝある

敵の指揮者行方を晦ます

【汕頭廿二日同盟】汕頭警備司令兼第九旅長華振中以下三千が汕頭警備に當つてゐた、今度我が奇襲上陸作戰に對し徹底的抗戰の腹を決めたが、潮汕地方の支那人のみならず部隊も戰意なく徒らに動搖を增すのみで第一線部隊指揮者たる潮汕警備、潮汕外道防司令部、潮汕各部隊長、汕頭市長等は何れもわが軍の猛襲に恐れて行方を晦ましたといはれる

南村を爆撃

【〇〇基地廿二日同盟】陸の荒鷲〇〇機は廿二日山東省南部の山岳地帶の敵に對し出動、南村附近の敵陣地を爆撃、次いで西南方の敵の重要地點南村の兵營施設を爆擊、敵の集團陣地を爆碎した

支那巡捕補充
租界當局汲々

【天津廿二日同盟】混亂せるイギリス租界の治安維持に當つてゐる支那人巡捕、警備隊は非常な動搖を生じ租界秩序の混亂危機に瀕してゐる、支那人巡捕、大部分は外交膨脹に援護を待つてゐるため辭職を申出で、稍し出動してゐない者十數名に達し、この缺陷は益々增大するので租界の秩序維持の必要に迫られたイギリス當局は補給に苦心し、白系ロシア人新入れ等によつてこれを防止せんとしてゐるが更に最近事態を考慮してインドから巡捕を呼寄せる計畫を立てつゝあるといはれる

鼓浪嶼暗殺犯人
犯行を自白
陰で工部局が終始庇護

【廈門廿二日同盟】五月十一日鼓浪嶼で親日要人廈門市商會長洪立勳氏を暗殺し所謂鼓浪嶼問題を惹起した抗日テロ事件については廈門治安維持會警察部が特に重要嫌疑犯人として鄭賢文以下四名の支那人を嚴重取調べを行つてゐたが遂に憎むべき抗日テロ犯行の一切を自白するに至つた、鄭は三月上旬右陽抗日軍首長の密令を受けて洪氏暗殺計畫を實行するに至つたものであるが、この犯行の裏にあつて鼓浪嶼租界工部局が終始抗日テロ犯人を庇護してゐた新事實も明瞭となり今更ながら我が當局を憤激せしめてゐる

實力の差甚しく
英佛は獨伊と戰へぬ
(有末大佐歸朝談)

【東京電話】イタリー駐在帝國大使館附武官より陸軍省軍務局軍務課長に榮轉した有末精三大佐は廿二日午後三時廿五分東京驛着の列車で入京した、同大佐はイタリー在勤二年八ケ月その間防共樞軸の締結、日獨伊樞軸の強化に關し獨伊、白鳥兩大使を輔佐して活躍してゐたことは普く知られてゐるところであるがヨーロッパの情勢について車中左の如く語つた

ヨーロッパの情勢は獨、伊樞軸に對する英、佛、ソ同盟結成によつて緊迫を告げてをることは確かであるがこれによつて直ちにヨーロッパに戰爭が起るやうなことはないと自分は斷言出來る、何故ならば獨、伊樞軸と英、佛の對獨、伊防戰への武力その他實力の懸隔が餘りに甚だしいからである、一例を飛行機に取つて見れば、航空兵力だけでも英佛合せてドイツ一國にすら劣つてゐる有樣である、その製造能力においても人的技術要素においても獨伊側が斷然勝れてゐる、僕は四月廿日ヒトラー總統五十年誕生記念日の觀兵式に列し五時間に亘る機械化兵團の行進を見たがこれによつても如何に軍備が整備充實されてゐるかが判ると思ふ、イタリーの軍備も目覺しいばかりで僕はイタリー陸軍の殆んど全部を視察し又海軍の演習も見たが飛行機が偉觀を加へて軍艦にぶつかつて行くやうな訓練をしてをつたがこれが三千人もあるのだから心強い限りで地中海の制海權は完全に握つてゐる

今後のヨーロッパ 情勢においてはドイツのポーランドに對する態度が注目されてをるやうだが、ポーランド問題よりも植民地問題の解決の方が先決ではないかと思はれる、然しヒトラー總統は事を解決するに愼重で僕も屢見したが、その態度は益々圓熟して來た、ポーランド問題も戰爭によらずして解決して行くのぢやあるまいか、ムッソリーニ首相とも度々會見したが何時も元氣潑剌として疲れる樣子もなく國務を處理してをるのを見ると羨ましいばかりである。
獨伊兩國は軍事同盟の締結によつて愈々強化されて來たのでヨーロッパの今後は英佛ソ三國對獨伊の兩陣營が戰爭のない對立狀態を續けて行くことと思はれる

けふ五相會議

【東京電話】政府は五日の五相會議で我が對歐政策根本方針の大綱を決定したがこれが處理については獨伊兩國の今後の推移に即應せしむべく動向を注視してをり廿一日は旅行中の米內海相の歸京を待ち平沼首相をはじめ板垣陸相、有田外相の三相會議を開催し現地情勢の推移を中心議題として協議を進めたが、廿三日には定例閣議終了後、引續き久々に五相會議を開催して檢討を進めることになつた

外相、首相と會見

【東京電話】有田外相は廿二日午前十一時半より平沼首相と會見天津租界問題その他につき懇談し同五十五分辭去した

丹下資源課長 二十五日歸城

久しく病氣療養中の本府資源課長丹下郁太郎氏は病氣も全快したので二十三日午後十一時東京發列車で歸任することとなり、二十五日あかつきで歸城の筈

本府辭令 (廿二日附)

局國勢調査官〔…〕道理事官〔…〕(各通)

人

◇木谷重榮氏(東拓林業課長)新任挨拶のため廿二日本社來訪

東西南北

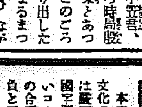

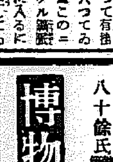

日本マグネ〔…〕專務の小笠原〔…〕何しろ時局勝觀念等とあつて▲このごろ又肥り出したあのまるまつちい身體をフウ〳〵いひながらかけずり廻つてゐる忙しさだが▲最近に堀川の奧にニツケル鑛脈をさがし當て目下掘中とあつて有掛に入つてゐる▲このニツケル鑛脈に入るに從つて良質の鑛脈が併走してゐることを聞▲流石に嬉しさうだよ、三千圓もあるかしら』と『いや大したものではない』とちよつと太つ腹なところをみせてゐるが▲『高周波が鑛石を高く買つてくれないから、今度こそはニツケルを高々と買付けて增配と行くかな』とは流石に實際家は忘れない【寫眞＝小笠原氏】

全鮮各都市の愛國國債應募高
廿二日正午調

府及邑名	配付高	應募高	累計
京城府	(四二〇、四七五)	一五、九三〇	一三一、五八七
仁川府	(二八、八二五)	賣切	三一、八〇〇
開城府	(一二、一五〇)	一六〇	一五、一〇〇
清州邑	(四、八八〇)	ナシ	三、五七〇
大田府	(二〇、五四〇)	一、一二五	一〇、五〇五
群山府	(二六、九二五)	ナシ	一三、八八〇
全州府	(二〇、六〇五)	六七〇	九、六三五
木浦府	(二八、〇二五)	賣切	二八、〇二五
光州府	(二三、三三〇)	賣切	二三、三三〇
大邱府	(四四、四〇〇)	一、九五〇	一四、六〇〇
釜山府	(五八、三五〇)	二、八〇〇	七〇、九五〇
馬山府	(一二、〇〇〇)	ナシ	八、六〇〇
海州府	(九、一二五)	一九〇	九、八九〇
平壤府	(六〇、三三五)	八、一四〇	五四、四九五
鎭南浦府	(一三、一一〇)	ナシ	九、六八五
新義州府	(二一、三三〇)	賣切	二三、八八〇
春川邑	(七、七七〇)	三四五	二四、六〇〇
元山府	(三〇、一五〇)	一、〇〇〇	三五、四一〇
咸興府	(一五、一七五)	ナシ	六、五八五
清津府	(一八、一五〇)	ナシ	八、五一〇
羅津府	(五、三五〇)	ナシ	九、四八五
羅南邑	(五、五〇〇)	ナシ	二、八三〇
計	(八八五、五一〇)	三二、四一〇	六二三、八一二

備考　累計欄ゴチック字は配付高より超過せるもので道内にて融通し配付額以上に賣つたもの

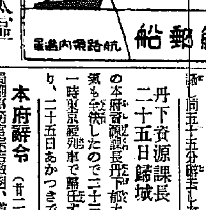
仁川⇔青島
直行航路 增發
仁川發 每月 一日 六日
青島發 每月 十五日 〔…〕
朝鮮郵船

文部省推薦
キュリー夫人傳
エーヴ・キュリー著　川口篤・河盛好藏・杉捷夫・本田喜代治共譯　四六判六四〇頁
八十五版　定價二圓八〇　送料廿四錢　普及版　定價一圓八〇　送料十八錢

ヤコブセン作　澤西健譯
ここならば薔薇咲かむ
ヤコブセンはデンマークの作家で、本書に譯出された作品は彼が老巧圓熟した時期に書いた代表的珠玉の短篇である。獨逸の詩人リルケはロダンとヤコブセンとに最も深く私淑し、「若年詩人へ寄する手紙」のなかで、「聖書とヤコブセンの作品とはどこへ行つても決して手離されないものだ」と言ひ、その創作の本質と深さと永遠性とについて知り得たのは、全くヤコブセンとロダンとのお蔭であることを告白してゐる。
四六判・二二七頁・肖像一葉・瀟洒版　定價一圓　送料十二錢

魔園　秋山六郎兵衞短篇集
井伏鱒二氏評　「魔園」に集めた小品にはみな美少年の主人公が登場する。この少年は「にんじん」少年よりも素直である。フイリップの少年よりもおしやまである。一風のなかの子供」よりもノルマルである。たしかに美少年だらうと私の推定する所以であろ。いづれにしてもこのやうな純文學直系の作品は、特に現代推賞すべきことだと考へる。
水谷清装　四六判　三〇八頁　定價一圓五〇錢　送料十二錢

佛蘭西文藝思潮叢書
プルウスト　文藝評論　岡部正孝譯
プルウストは「失ひし時を索めて」によつて二十世紀佛文學の最高作家の一人に推されてゐる小說家である。この評論の一篇は彼の小說がゴンクール賞を獲た翌年發表された。此頃彼の藝術理論の信念は既に完成して益々磨き澄まされていつた。從つてこの評論には「失ひし時を索めて」の藝術理論の萌芽が隨所に斷片に現れてゐる。後の評論は持病に因る死を豫想しつゝ小說の完結を急いでゐた頃の作で遂に彼の最後の評論となつた。
四六判・一圓二十錢　送料十二錢
ラ・ロシュフコオ箴言集
サント・ブーヴ　モンテーニュ小論
ルメエトル作家論
エミイルゾラ實驗小說論

パスカル　冥想録　由木康譯　原典直接譯　待望の
四六判　四八〇頁　定價二圓　送料十一錢

シュヴァイツェル自叙傳　わが生活と思想より　六版

松尾捨治郎著　國語と日本精神
著者は國語教育のために盡瘁すること四十年、その中最近十年の間に發表された國語問題に關する論文を集成したものが本書である。日本精神と國語との緣由特質より說き起し、國語生命の擁護のためにその種著と經驗を傾けて燃々たる國語愛の眞心を披瀝し、更に假名遣問題についてはその徹底的遂行に幕末の國學者を偲ばしめる氣魄をもつて獅子吼し、最後に中等學校・小學校の國語教育についてはは該博周到なる見識を縷々詳說して遺憾がない。
菊判・背革布製函入　上質紙刷　二五〇頁　定價二圓三〇錢　送料十八錢

岡本千万太郎著　國語觀
本書は單なる國語國字・改良論ではない。新しい日本精神と日本文化の創るべき新日本語・新日本字建設の理論的根據として、著者は嚴正な、而も著者一流の人間觀・世界觀に基き、國語學と國語・國字問題と國語教育とを綜合・統一する理論と方法とを展開し、よいコトバとよい文字の使用を說き、その二大眼目として、漢字使用の合理化を主張・實踐し、カナヅカヒの合理化のために、年來の抱負と研究を傾けて新國語觀を提唱してゐる。
四六判・三〇〇頁・函入　定價一圓五〇錢・送料十二錢

山田孝雄著　國語尊重の根本義　定價二〇　送料十八〇錢
五十嵐力著　國語の愛護　定價一五〇　送料十八錢
八十餘氏執筆　ふりがな廢止論とその批判　定價一八〇　送料十五錢

博物誌　ルナアル作　岸田國士譯
A版　鳥子紙本十圓位
B版　上質紙本三圓半位
七月上旬刊行　書店又は弊社に直接御申込を

堂々全十巻の大長篇!
チボー家の人々
マルタン・デュ・ガール作　山内義雄譯　第四巻　美しき季節下巻七月上旬刊
第一巻　灰色のノート（九版）
第二巻　少年園（七版）
第三巻　美しき季節　上巻（三版）
各定價一圓　送料十二錢
パスカル小品集　由木康譯　定價一圓二〇錢　送料十四錢

白水社　東京神田駿河台三　振替東京三三二八

前陸軍士官學校教授　岩澤丙吉編
標音露和辭典
語數三萬餘・大三〇頁・四六判載判・總本製・定價二圓五〇錢　送料十九錢
携帶至便の掌中判に各領域に亘る豐富な語彙を收め、語頭と片カナを併記して發音を明確に示し、國語は嚴選簡約して簡潔明晰を旨とせる最新版!
露西亞習字帖　全二冊
白水社　發行　各三十五錢送三錢

社説

統一公債利拂停止
重慶政府の脆弱性暴露

國府側の崩壊につれて法幣の暴落によつて抗戰の命脈を維持しつゝあつた重慶政府は、遂に日本側に公債の暴落によつて實際的財政を暴露するに至つた。

◇

即ち重慶政府財政部スポークスマンの聲明は公債の内外債の利拂停止は支那側のために異常な衝動を與へてゐたが、十八日を期として公債の元利拂停止を聲明した。

やがてこれに至るであらうとの觀測が有力化するに至り、上海市場を始め各方面に深刻なる恐怖人氣を喚び起し、既にそのところを知らぬ暴落のため去る二十日取引停止のやむなき状態に陷つたのである。

◇

重慶政府がその財政的内容を對内的對外的に見透されず、長期に亙つて一定の支持を保ち得たのは、英・米・佛をお得意とする借金政策によつて外債を維持し

他方無理な政策をしてでも對内的對外的に公債の元利拂を確行し來つたからであつて、この通貨政策は對外的にはまたよく英・米・佛等の經濟的の對支投資も、その都度安定せしめて來たし、對内的には支那民衆をして公債を通じて蔣政權を支持信頼せしめることに役立つたのである。

◇

然るに最近の崩壊は…

が明瞭であるに拘らず、今府はこれ以上の對外援助は對日外交上最早や不可能な状態にあり、米、佛また日本の對支問題に對する強硬態度を以つて「不信」を表明せしめるに至つたのである。

◇

しかもこの「不信」はそれが通貨以上に遙に多分の政治的性質を内包する公債の上に現れた事實であるだけに、国民政府の運命と結びつけての重大性が考へられるのであつて、日英通貨戰の前途に及ぼす影響又甚大なるものが想像されるし、中支經濟建設へ大きな影響を與へてゐる。

工場用水の需要 今後愈よ著増
當局河川統制を考慮

滿洲は日滿、三菱製鐵所を始め大日本紡績の人絹工場の進出等で工場用水の使用量は今後著増する譯であるが同地の工場進出を控く鴨緑川の水量に網め二關係もありまづ不安にないとされてゐるその他漢江、仁川…

陟、元山等の工場地帯の工場用水については今後充分調査を必要とするので河川を主とする河川統制調査の必要があるとされ既に内地、台灣でも河水統制調査が開始してをり、本府内務局でも右河川の流量調査について種々考慮してゐる

することに決定、右實施遂行を圓滑化するため今回委員十名を選定し臨時調査委員會を設立調査事項一切を擧げて一氏に囑託し直ちに調査に着手した

滿洲パルプの増産は
原木不足で困難

在滿パルプ各社と滿洲國政府當局とのパルプ用原木供給に關する交渉の結果パルプ會社に對する原木の供給量は一年一萬トン分と内定したが、内地のパルプ不足間に惱み各社は一萬五千トン分の供給方を強硬に主張してゐる

しかし滿洲各地の原木不足は著しいものあり一方木材用としての需要は増加してをり原材供給の増産は困難とみられてゐる

スフ系人絹系の配給方法を決定

朝鮮人絹織物工業組合ではこの程人絹織物委員會の審議に基き六月以降のスフ系、人絹系の配給方法を議中であつたが左の如く決定した

方法

▲六月以降スフ系、人絹系配給一、六月分配給總數は人絹糸卅五萬三千六百ポンド、スフ系十萬四千八百ポンド合計卅七萬八千四百ポンド

一、割當比率の算定方法は當分の間本年三月中旬當時の調査機數を以つて配給割當の基礎とす、但し其の當時における設備と著しく相違あるものは修正す

▲夜業に關する規定、罰則に對する六〇%より四〇%に低下せしめる、但し六月以降依然の實施

を來さざる限り事務を遂行す

一、需給品種の轉換效人、交織物に配給數内の範囲内に於て設定

本府の裁斷を俟つて
一日毎に貸出す
中小商工業金融損失補償

中小商工業金融損失補償制度に上司の決裁を終了したので本府に於て、二十三日釜山に出張する井坂理財課長の歸任を俟つて、取扱ひ金融機關關係者の會同を求め細目打合せを行ふこととなつた

而して本年の貸出限定二百萬圓のうち預金部資金百萬圓は殖産銀行で取入れ、自己資金、預金部資金共貸出は一日毎に本府に申請し、裁斷を俟つて貸出す譯で殘の預金部資金を各金融機關に割當てる等のことはしない模様である

代用燃料を使用
自動車交通協會決定

鮮内自動車業用消耗品の節約運動計畫によつて昨年度より著しく節減されることとなつてゐるが、朝鮮自動車交通協會で、先般來數次にわたり役員會を開催、種々協議の結果、代用燃料使用に邁進

日本の決意に敬意
租界封鎖に快哉叫ぶ
中國人某有力者語る

【天津特信】天津租界の封鎖問題について、天津在住の有力中國人が事こゝに至らしめた責任は悉く英國にありと、英國に對し痛烈なる怨嗟の聲を放つてゐるが、租界内の英國人の暴權に惱まされて居つたあつた中國人は快哉を叫んで日本と協力し、日本の勝利の誠ぐましい健闘を望してゐる、右について天津の某有力中國人は次の如く語つた

租界問題は歐米の支那侵略の記念塔として我々は絶えず恥辱を感じつゝあつたものであるが、事變以來英國がその租界を抗日共産分子の根據とし、東亞の新秩序建設を妨害しつゝあつた事は言語道斷である、東亞新秩序建設を妨害するこの英國に對し日本はよくもこれ迄辛抱したものだ、この租界隔絶によつて英國租界内に住む中國人は生活上相當の苦痛を受けるであらうが、少數の抗日中國人を除き日本の

宣言を支持する多數の中國人は日本のこの偉大なる決意と斷行力に對しては満腔の敬意を表してゐる、抗日分子は英租界内の一隅に完全に追ひ込まれたが、抗日分子とまで行かなくとも

日本の實力及び日本の眞意を充分に認識せず、特に灰色的態度を持つてゐる者は、速かに覺醒して中華の新秩序建設に協力すべきである

魯南の敗殘軍
支離滅裂となる

【北京特信】魯南地區に蟠居してゐた沈鴻烈の軍隊は、我軍のため殲滅され支離滅裂となつたが、これよりさき沈鴻烈は部下との間に意見の對立を來し、紛糾してゐた事が最近に至つて判明した、即ち沈鴻烈の秘書長が沈に對して『大勢既に決した今日に於て抗戰を續けるのは愚である』と諫言を勸告したところ、沈は之に耳をかさず抗戰秘書長の提出せる辭表を却め、四月廿日委員會をなし廿一日

朝辞が退出せんとするところに沈の部下が現れ銃殺命令書を突きつけ銃殺したものである、沈は部下の動搖を懼れて秘密にしてゐたが、結局部下の知るところとなり廿五日部下を集合せしめ一個人としては忍びざるも國家の爲に已むを得ず銃殺したものである、所が青島に隔置し日本人に現状を知らしむるを懼れたからである

後抗戰派と和平派の二派に分れ大とその真相が明かにしたが、その

空襲下の重慶

【北京特信】相次ぐ我空軍の爆撃に依え重慶市民は長時間に亙り避難壕で起居してゐるため避難壕の不潔甚だしく、市民は當局の措置に對し猛烈な非難の聲をあげるに至つた、數百名の市民は遂に避難壕に所持品を持込み此處を永住の地と定めてゐるので一般市民の間に紛糾を醸してゐるが、此點も當局の處置が妥當であると非難してゐる、一方過般の爆撃では多數の市民が避難所を求めて盤踞し押合ひ踏みつけたりして負傷者多數を出したので市民は避難防止に就て當局に陳情中である、この状態下において先任の市長が蔣…

動搖をなしつゝあつたものである、その後沈鴻烈は重傷に罹り(弾創)長官代理となる)山東省より遠く隴内科病院を經て療養中といはれてゐるが、その病名は天然痘ともいはれ、和平派に殺害を命ぜられたものともいはれてをり種々の說が行はれてゐる

南昌南地區で敗れた他の軍隊に於ても、上級指揮官と下級指揮官の間に意見の衝突を來し互に紛糾を生じてゐる

本的對策も敗北してゐる

反戰主和派逮捕

【北京特信】重慶に於ける和平工作の重大なる失敗により去る廿五、廿六、廿七の三日間に亘り陳紹人、彭學沛等の要人以下三十數名が逮捕されたが、その後蔣介石司令部、憲警総部及憲兵隊等を總動員して嫌疑の手を擴げた結果和平派の總本部に嫌疑を及び其の政策も無數に止つてゐる事實が判明し、蔣介石を狼狽させてゐる、而してこの和平派の總本部は成都にあることは確實と見られてゐるが逆戰主和派が急に勢力を得た原因としては

一、最近四小中央との對立激化せる四小中國及び同省内の文治派が反戰主和派に合流しつゝある事

二、四地民衆が敗戰失地に伴ふ賦貸の苛捐加重と空爆による西南主要都市の商敵で疲勞困憊した結果反戰主和派說に共鳴するに至つた事

等が擧げられてをり、蔣介石も極力防壓に努めてゐる

陳誠の逮捕が要請される事にならう

福建省大動搖
反戰抗議對立

【北京特信】白崇禧が福建省の中央化を圖る目的を以て福建省主席陳儀を日本に内通したとの罪名で逮捕した(一說には既に銃殺したともいはれる)といふ說が福建省の各界に傳はり、特に要人達の動搖甚だしく、これ陳儀の逮捕された理由は、日本軍の廈門の占領に遇ひ福建省民の動搖甚だしく反蔣反戰機運が芽生えんとしてゐる折柄、この事實は知日派の陳儀が在北銘の和平陣營と相呼應して日本に内通した故と斷じたものである、良好であつたゝめ、陳の罷下れた福建に於ける反戰派は人氣極めて良好であつたゝめ、陳の罷免で中央で陳の後任に任命した蔣介石の腹心を以て福建の主席に任命せんとしてゐるが、反蔣反戰氣運が浸透してゐる折柄成行は注目されてゐる

中央自動車改組

中央自動車では朱鶴翔資解決によつて改組が進行中であつたが來る七月五日臨時株主總會を開催し社名を「京城交通株式會社」と改称し社長に太郎丸氏が新任する事となつた

朝石拂込認可

朝鮮石油會社の第二回拂込の件は、鮮今後白九十五萬一千八百圓は六月二十日附で正式認可された

躍進朝鮮の鑛税額

鑛業朝鮮の躍進を物語る鑛税は明治四十三年度二十四萬六千三百六である

苗育成懸念なし
南鮮三道視察の伊藤技師談

本府米穀課伊藤技師は全南北、慶北の水稲苗代状況を視察廿一日歸任したが同地方の苗代狀況は心配な事を左の如く語つた

自分の見た範圍では灌漑が徹底してゐるので苗は頗る強靭で、五月末以後の水切にも拘らず成育頗る順調で早魃による苗代是など認められない、各道とも道内調整が出來る、慶北の金泉・漆谷などの如き早

畢竟習地帶にあつては水便利のよい處に集團的に苗代を作つてゐるため水切れの懼れが少いことである、今後的に言つて健苗の育成によつて五月末來の天候不良による災害を未然に防いで困り今後の大旱大衛によつては何等懸念の要はない

朝鮮果物協會
七月中旬頃結成
京城で創立總會開催

朝鮮果物關係者を一丸とする朝鮮果物協會結成は、鎭南浦果組が設立委員として準備を急いでゐたが、廿一日同組合理事部が本府を訪問協議の結果、來る七月中旬頃京城で創立總會を開催することになつた

十九圓であつたが昭和十二年には二百七十六萬二千二十二圓に達した、過去五ケ年の鑛税額左の如し(單位圓)

八年	一、一〇六、九五七
九年	一、四五四、七八三
十年	一、八五七、四七四
十一年	二、二八一、八六二
十二年	二、七六二、〇二二

畑作改良組合
加速度的に激増

昭和十年の發足以來本府の計畫に基き各地に續々結成し昭和十三年には本府も積極的に援助し本年度には組合數は八千五百五十九ケ所、この組合員は二十六萬四千四百四十四人といふ大部隊を示しこれが耕作面積は三十四萬四千二百八十九町歩、畑廿二萬九百四十八町歩に達し、一組合の耕地は卅一町歩に及んでゐる

出港税令
施行規則改正
けふ官報で公布

朝鮮出港税令施行規則中改正の件は本日付官報を以て府令第八十八號を以て左の如く公布された、第一條の二朝鮮出港税令第一條第一號但書の規定に依り朝鮮出港税令施行規則第廿七條に揭ぐる物品を指定することと左の如し

一、第一種甲類の物品但し内地又は樺太に移出する毛皮及毛皮製品に付ては朝鮮に於て物品税を課せさるものにして移出先に於て物品税を課すべきもの、內製造又は販賣の用に供する爲移出するもの及朝鮮に於て物品税を課すべきもの

二、第一種乙類の物品で朝鮮に於て物品税を課せさるものにして移出先に於て物品税を課すべきもの、內製造又は販賣の用に供する爲移出するものに限る

三、第二種の物品

四、(略)

附 則

本令は發布の日より之を施行す

夕刊後の市況

◇…硫黃先物後引

當 二二三 先 一〇八〇

◇…朝井人絹後引

當 不 申 先 不 申

東新短期後引

引 高 安

新東	三三圓二	三三圓一	三三圓一
鐘紡	一六五圓	一六五圓	一六四圓
鐘新	一四三圓	一四三圓	一四三圓

放射線

【岩手】…盛岡市女給猶風會の宣傳日に自分ぬき鬪家を競ひプゥスペンド先頭に街頭デモを行つた白襷に『全女給に愛の手を』とくと染めぬいてあつた

【福井】…セルロイド製品の代用として實用的でしかし猫代用品が出來た、發明者は福岡市の岩村石川縣太郎さん(二七)

【石川】…海の珍草 "うみのとら" のを、が食用品として全になるといふので七屋村に凱歌あがる

【福井】…福井縣工藝實科の受驗成績が思はしくなかつたので氣の狂つた學生がある、和歌山市の市長町大日本衆者(一九)

【和歌山】…日本の國ある南部大梅林の豐作收穫一萬石、今年はみんな梅干として出荷する

【徳島】…德島市二軒家町を出發した郵便の下から自家農務し首をの胴に無數自殺した廿五歳前後の男がある、身元不明

【香川】…觀艦式前島の鐵を用ふため岡高松寺國神社境内に屋嶋所を建てる、日下工事中

【愛媛】…松山市で開いた四國四縣蠶業講習會の決議で第一蠶の蠶繭の値物を競つて販賣しようと高値を納金庫に寄付した

【岡山】…山陽高女生徒三枝村出身や上等の田植をに、和氣高女生徒は出来た生徒の田植りのお手傳ひ・私達も男に負けないわ

【長崎】…佐世保市役所で衛生係に、自轉車に入力車をとりつけた新型風車といふのを乘り廻して、乘り心地がいゝですよ

【北支】…新築の車は高い、牛車自十餘度、尻外自四十餘度

【奉天】…奉天博士の開發により大花園の石佛は北魏時代の遺物であることがわかつた

附錄 滅亡の支那建設の支那 120枚 チェンバリン

七月特大號 特價一圓二十錢

改造

渦まく支那・山本實彥

我が政治・財政觀・久原房之助

北支蒙疆從軍畫譜…池田さぶろ
文藝を語る…(座談會)
歷史は我等に新へて居る…王蔭泰
財界秘話…清水明

(送料五錢) 振替東京八四〇二番 東京市芝區新橋七丁目 改造社

著作權法起草の前後…水野錬太郎
外蒙と外蒙軍…布利秋
米內・南・眞崎・小磯…山浦貫一
量子物理學的の基礎觀念…藤岡由夫

事變處理の方策…平貞藏
赤色外交を批判す…清澤洌
和戰を超ゆるもの…杉村廣藏
北支教育工作論…田中鉦三

時評 身邊三題…高村光太郎
「藪の鶯」このかた…宮本百合子
新聞・映畫・運動 科學・音樂・演劇 美術・ラヂオ
チェッコ壞滅後の歐洲事情…藤井啓之助
上海漫語 內山完造
素顏の吉右衞門…邦枝完二
世界文化展望
杜鵑・郭公隨筆…宮城音五郎
ソ聯農業問題の批判…リユシコフ
歌と句 北原白秋・大谷句佛
詩 中野重治 林芙美子 中山省三郎
呼牛呼馬篇…佐藤春夫

黃土地帶(第八路軍討伐記)100枚 立野信之
小說 くちやね島・里見弴
小說 痴女抄錄・矢田津世子

空想と現實・正宗白鳥
巡禮・島崎藤村
滿洲・人と施設と…寺崎浩
最後の英雄…ブリボイ

張鼓峰血戰記(續峯戰 十晝間)原四郎
能心藝俠・喜多六平太
燃えあがる租界問題・田中直吉

平沼內閣に警告す
歐洲政策の決定を見地に東亞政局の安定に向つて巨大なる一歩を踏めんとしつゝある平沼內閣に對する直言目の前の動告と支持を與ふ。國內問題の解決を直言して餘すところなし。
丸山幹治
河野密
濱田尙友
馬場恒吾
赤松克麿

文學の肯定面…豐島與志雄
アメリカ紀行…坂井米夫
デフオルマシヨン・中川一政
鬼苑隨筆・內田百閒
軍事映畫…丹羽文雄
輿論と批評…本田喜代治
新物動計畫の檢討・小島精一・波多尙

今やアメリカは歐洲に東亞に、その一切の大鍵を握る。現時局を把えつゝ、この世界政治の大立物ルーズヴェルトに向つての大獅子吼。
ルーズヴェルト大統領に問ふ 永井柳太郎

一回の效散
齒痛と頭痛に
キヤメの匙いが評判の回効散は神經痛にも大變よくきくと言つてドコの藥店でもよく賣れ行きです
(論より證據一度おためし下さい)
本舗 京城 西田製藥所

第七期決算公告
第貳回決算報告
多獅島鐵道株式會社
朝鮮化學肥料株式會社
朝鮮郵船仁川定期出帆
沿岸航路出帆豫定
朝鮮運送株式會社 仁川回漕部
法人登記公告 咸興地方法院

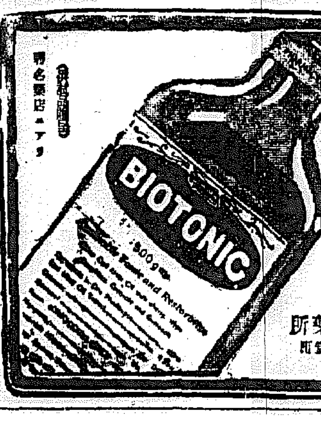

疲勞の恢復 精力の增進

從來の強壯劑と異り內容成分の示す如く現代學理のエッセンス

特殊作用
身體細胞の活力を喚起し、食慾を增進し、めきめき食慾を增し、血液と神經の疲勞を醫し血球の增殖を盛んにす

適應症
一般虛弱 身神の過勞 腺病質 神經衰弱 結核諸症 病後恢復 スポーツの前後 食血冷え症 性的減退

成分
有機性アルセン ビタミンADE グアヤコール マレガシ ストリキニーネ 次燐酸鉛カルシウム

包裝
二五〇瓦 壹圓五〇
五〇〇瓦 四圓五〇

時代の寵兒に捧げる

強壯劑 ビオトニク

植村製藥所 東京市日本橋區室町

無電台

公憤や希望の投稿歡迎・十五字詰十五行以內・編輯局無電台係宛・紙上匿名は隨意なるも原稿には住所氏名明記のこと

盲人と一車掌を見て

十三日のたぐれ時、元町の派出所と停留場との間で電車が停つた。さては何か事故でも？と見ればさうではなかつた。それは電車の乘降口を探してウロ／＼してゐた一人の盲人のために車掌がとつた親切の處置だつた。しかも車掌はその盲人の手をとつて車上にひき上げてやつた

乘客のうちには急いでゐた人もあつたかも知れない。しかしこのために三十秒や四十秒離れても何かいふやうな人はおそらくは一人もありはしまい

外國では盲人に對しての特別の設備や特典といふものが設けられてゐる。例へば最近の新聞などその一例である

關西大の岩橋教授の著に〝愛盲科學〟といふのがある。盲人に對しての特別の設備を說いた書であるが、關心を持たない人には親しい理解と同情とを私は望めてやまないのである

かつてはまたわが國にもかうした愛育精神の新たに涵養すべきことを希望してやまない。それはその身の不運だなどといふ態の宿命論で片づけてしまふやうなことばかりは慎まうではないか【京城、一府民】

今事變では相當の失明軍人を出してゐる。失明！　將へても見給へ盲に取て何よりも嚴しい偉い大なる不便と苦痛を忍ばねばならないのである

この盲の感覺をとつた正常な美しい心掛の車掌に感謝者として盲人に敬意の言葉を捧げると共に、一般世人の光を失つた人々への新しい

夏は氷河、低山地域の踏査
秋に入つて登山
瑞西で出來た（國外山岳遠征財團發起委員會）

登山教室

つぎに英國に移らう。英國といへば直ぐエヴェレストを考へるが今年は派遣されてゐない。昨年ティルマン、スマイス、シプトン等の大ものがエヴェレストへ行つた時の入國許可證は一九三七年にグールドがラッサを訪問した關りにやつとの事で入手したもので、その時西藏の要路者からそれを予想されて居らもうこれからはこんなうるさい事を願ひ出ない樣にといふ念を押されてしまつた事實があるから今後の入手には相當の困難があらう

また英國としても無理に獲得するやうなことはしないと思ふからエヴェレストへの遠征は當分望みがないといつて差支へなからう。その代りでもある

まいが今年はシプトンをリーダーとして同人等が一九三七年探檢踏査したK2の北側、卽ちシャルカンド河の上流シャクスガム地方へ出かける事になつてゐる。隊員の中にはその時同行して優秀な地圖を作つたスペンダーの名も見える。今年はもつと北側の方と、ずつと東に寄つたK2の東北方面のブランクな地域を踏査する腹りなのだと思ふ。さうなれば今まで曖昧であつたアギイル・パスとカラコラム・パスとの間がはつきりして來るであらう

第三の米國＝隊長はフリッツ・ウイースナー、どうも聞き慣れない名前だが、米國のK2攻撃隊のリーダーである。昨年はヒューストンを隊長として偵察隊といふ名目で向つたが事實は大した組

塊を背にしてアブルッヅ稜（南東稜）を二萬六千呎の地點まで登つた、途中で引返す所は高さにしてあと二千二百五十呎である。今年もこゝをやるのか？聞つてゐたら西稜（サヴォイア・パスから登るもの）を攻撃するとの事だ。こゝはこのパスまで登る事さへ可なりの困難（準備によつて）があるとされてゐるから果してどこまで成功するか、頗る興味が深い

最後に瑞要からも一隊が送られることを特記しておかう。これはネパールの要、クマオン地方のガールワール・ヒマラヤに目標を置くもので、隊長は昨年グリンランドに遠征して大成功を收め一九三四年にはディレンフルトの國際ヒマラヤ遠征隊に參加しでベルトロに入つた經驗の

が持り登攀の專門としてはグリンデルワルトの名ガイドたるフリッツ・シュトイリ、それにこれ又山岳案內のダヴィット・ツォッグが參加する。職業的山案內が遠征に加はるのは最近では珍らしかつた樣に思ふ。アルワールにはお馴染みのナンダ・コットやナンダ・デヴィ等、あるが彼等の探檢踏査及び登攀の目標はバギラチ、コサ、サトパンド、バガト・カラの諸氷河とそれ等の內に含まれるバドリナート（七二二七米）ドウナギリ（七〇六六米）ハテイ・メル・パッタ（六七七六）米その他である。彼等は五月十日ヴェニスを出帆、同廿二日ボンベイに上陸してゐるから今頃はもうナインタールかアルモラを出てゐるかも知れない、夏の間は氷河や低山地域の踏査に費し秋に入つてから登山の方を行ふ計畫である

最近瑞西で出來た〝國外山岳遠征財團發起委員會〟が集めた三萬法が基となつてこの遠征隊の派遣となつたものらしい。從つてこの委員會が永久的のものであるならば今後續々ヒマラヤへも登攀隊、登踏查隊が派遣される事にならう

關東學生卓球代表

東西學生對抗卓球戰出場の關東代表選手は左の如く決定した

【監督】早川義信（早）【マネジャー】齋藤佑（立）【主將】今孝（早）【選手】今、須山（早）賴、船木（立）山中、西內（帝）齋藤、下山（帝）川井、太田（東商）前田、齋藤（早）長尾、山口（帝）【補】佐藤、藤田（大正）【選手】今（早）下山（帝）船木（立）賴（立）佐藤（大正）藤松（早）山口（帝）太田（東商）齋藤（帝）本澤（慶）前田（早）臼井（東商）須山（早）荒井（早）【補】西內（帝）前田（東商）

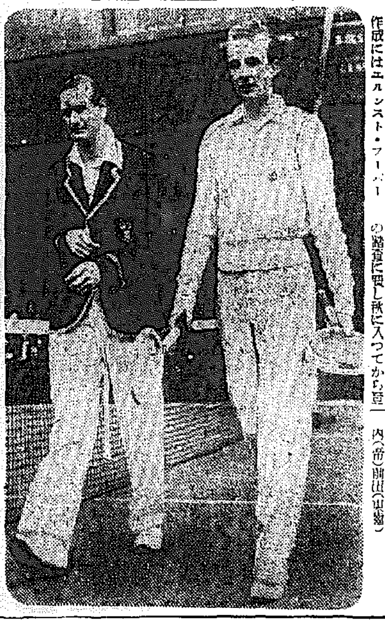

デビス・カップ戰始まる

【ロンドン同盟】全世界の庭球ファンの血を湧かすデビス・カップ戰は去る五月二十五日よりウインブルトンに於いて開始された、寫眞は試合のトップ英佛戰に出場の英國選手ヘアー君（左）と佛國選手デストレマウ君（右）

あるアンドレ・ロッシュ、計劃作成にはエルンスト・フーバー

牛耳洞カメラハイク
懸賞寫眞入賞者決る

本社主催の牛耳洞カメラハイキングは會員三百名參加の下に六月四日盛大に擧行されたが當日撮影の寫眞を懸賞募集中のところ廿日締切日迄に百餘點に上る應募あり廿二日本社で嚴選の結果左の如く一等一名、二等二名、三等卅名の入賞者を決定した

等級	住所	氏名
一等	旭町一ノ一八一	城　弘義
二等	貞洞町二八	中島　强
同	長谷川町十一	横田主計
三等	錦町一四	荒木　要
同	漢江通一六鐵道官舍一〇五ノ四	山田　水吉
同	同	同
同	貞洞町二八	中島　强
同	朝鮮印刷會社	伊藤　雅治
同	永登浦町五八二	生野　賀
同	同	同
同	元町一ノ八九	白川　義孝
同	同	同
同	黃金町四ノ三〇二	加來　昇
同	長谷川町一一	高田勝次郎
同	同	同
同	竹添町三ノ三	横田　秀子
同	同	同
同	三坂通一〇五ノ三九	西澤　俊郎
同	同	同
同	梨泰院町六四	高井　三郎
同	同	同
同	永樂町二ノ七三	秋山　庶治
同	長谷川町二	岩崎　泰造
同	光熙町二ノ三五	鷲山　高計
同	遞信局圖書課	沼　晃久一
同	元町二ノ三七	牧田　政雄
同	恩化町一八二	延　澤正
同	仁寺町一九三	佐々木康子
同	元町一ノ一八	新居　利雄
同	三坂通五五ノ三	山上　一喜
同	太平通一官舍一〇號	島　安德

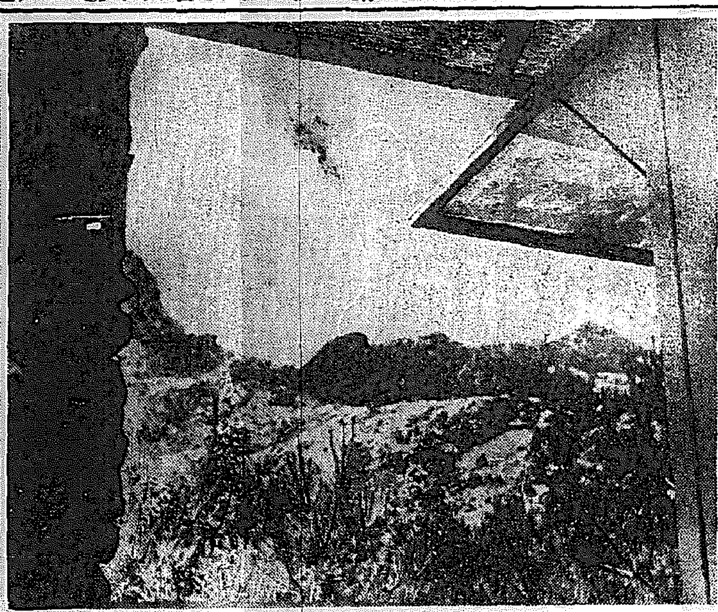

壹等　城　弘義氏撮影

官廳實業對抗庭球戰引分け

第五回京城官廳團對實業團對抗庭球試合の第一回戰は二十二日午後四時半から鮮銀コートで擧行されたが雙方共接戰を續けたが日沒のためドロンゲームとなつた、戰績左の如し

【官廳團】　【實業團】

第一ラウンド

（宮川／李陶基）四―三（吉田／矢田）
（金融組合／金錫）四―〇（朴／鄭）
（黃河秀／渡邊）四―一（崔／鄭）
（井下／元大正）三―四（辛／李）
（關內玩／金維岩）二―四（金／李）
（李國基／朴南世）一―四（崔／洪）
（洪承杰／孫）一―四（黃／朴）

第二ラウンド

（宮川／李陶基）三―四（辛／李）
（金融組合／金鍚）四―三（金／李）
（黃河秀／渡邊）一―四（崔／鄭）

第三ラウンド

（金融金／金鍚）（黃／朴）（日沒の爲ドロンゲーム）

尙は第二回戰は二十三日午後四時より鮮銀コートに於て擧行

けふのスポーツ

庭球　銀行團對官廳團第二回戰、四時半、鮮銀コート

本社寄託獻金

國防獻金

（六月十九日扱）

一、金二十三圓五十錢也　外銀紙千瓦　京城旭町二ノ七二　飛驒屋內　梁貞姬

一、金十四圓五十錢也　成南甲山郡長平公立小學校四、五、六年生一同

一、日計三十八圓也　（六月廿日扱）

一、金拾圓也　成南北靑郡居山公立小學校兒童一同

一、日計金拾圓也

一、累計金六萬七千六百八十八圓拾貳錢也

皇軍慰問金

一、累計金八萬參千參百八拾參圓九拾錢也

一、總計金拾五萬壹千七拾貳圓貳錢也

第十六回

全鮮庭球選手權大會（中央豫選）

日時　六月廿五日（日）午前九時

場所　京城運動場　庭球場

（入場無料）　主催　京城日報社

後援　朝鮮軟式庭球聯盟

〝體育行進曲〟
體協で歌詞募集

【東京電話】從來わが國には體育スポーツの全般を通じて唱和さるるやうな歌曲がなく競技會その他の集會等で常に遺憾とされてゐたが、大日本體育協會では、この點に鑑み內閣情報部の歌曲に倣ひ厚生文部兩省及び國民精神總動員中央聯盟の後援を得て〝體育行進曲〟（假稱）を制定することゝなり、まづ歌詞を全國から募集すべくその募集規定を左の通り發表した、なほ歌詞決定後作曲は適當な專門家に委囑し、八月中完成、九月上旬發表し秋のスポーツ・シーズンを期して全國に普及することになつてゐる

◇體育行進曲歌詞募集規定　內容は體育振興の必要を強調し併せて强健な體力と明朗快活なスポーツの眞髓を謳歌せるもの、平易にして親しみ易く明るく力ましきもの、形式は隨意

◇締切　七月廿日（同日中に到着のこと）

◇發表　八月一日（新聞及ラヂオ等）

◇表彰　一等一名大日本體協賞、副賞金一千圓（國債）佳作二名賞金各五十圓（國債）

◇入選及び佳作の歌詞著作權は體協に歸屬す、歌詞は發表の際改訂することあるべし

◇應募原稿は四百字詰原稿紙に認め住所氏名明記、東京市麴町區有樂町一ノ一東日新十階大日本體育協會宛、封筒に應募歌詞と朱書して郵送すること

◇應募歌詞は體協において審査す

流行附錄

主婦之友　七月特大號　大賣行き急告

東京で大流行のレース編は、贅澤品でない。永持ちがする、洗濯がきく、自分で編めば何よりも經濟的……『主婦之友』の實用レース編は、今や日本中に大流行!!殊に新發表の符號式編方は、誰にも一目で解るから、どんな初心者でも、三四十圓もする流行品が簡單にすら／＼編めると大評判!!『主婦之友』七月號はどこへ行つても引張り凧の大人氣!!　方々の書店では賣切の大騷ぎです……レース編を知つてゐる方も、知らない方も、ぜひ一度實物を、御近所の書店で御覽ください!!きつと誰方でもすぐ始めたくなります

レース編

ショール　パラソル　ハンドバッグ　手袋　ネクタイ　襦袢袖

卽へば二十圓位の流行品も簡單に編める流行模樣の發表

丈夫で上品な流行レース編の實用パラソルも簡單に編める

とても素晴しい流行物が誰にでも作れます流行刺繡も發表

お洒落でなく汗除けの實用からも流行の手袋もすぐ編める

若向にも年配向にも、上品で御主人にも彼氏にも必ず大喜び

丈夫なことは驚くばかり!!　簡單に編めることも驚くばかり

テーブル掛・クッション・シヨール・ブラウスの編方／趣味の編物・座蒲團・食卓掛・お辨當包みの帶／カーテン・エプロン其他流行刺繡發表

第二附錄　編方の符號圖案集

第三附錄　夏の飲物と冷菓子の作方

とても簡單にできて、とても美味しいと一度作つてみた方は誰でも大喜びです!!家庭で作れば何よりも衞生的、いくら頂いても絕對安心です。今年の夏は、おやつも、お客樣用も、御家庭で手輕に作つて、經濟的、健康的、國策的に過しませう。

二色特輯　健康料理八十種の作方

二色刷の美麗特料で、內容といひ、體裁といひ附錄以上と大評判。全部、料理名人といはれる奧樣方の實驗發表ですから、どの御家庭にもすぐ應用できて誰方が作つても美味しくて何よりも經濟的!!これさへあれば今年の夏は樂しく過せます。

と手藝品の作方

新連載　果然大熱狂　悲劇小說　未亡人　吉屋信子

情感溢るゝばかり登場する七人の未亡人!!　咽せるばかりの激情に時代の課題未亡人を涙で描き大反響!!

一代の力作

世紀の歌姫　ディアナ・ダアビンと一問一答　大辻司郎

お母樣博士が實驗推奬の夏の赤ちゃん健康法

男女用の流行開襟シャツの作方

全榮養で優良兒に育て方

夏の赤ちゃん衣類の作方

必ず治る肺病の健康食療法

薄給で一萬圓貯めた秘訣

夏の化粧と着附の秘訣

夏の藥草の採集法

嫁入資金の上手な作方

賣切迫る!早く

五大附錄つき特價六十五錢（送料十錢）

東京・神田・駿河臺（振替一八〇）主婦之友社

ホコリを白粉分を吸ひ出す力!

潛在乳化力

滲み出る汗や脂にまみれたホコリ不用な白粉分等は毛孔の奧にたまつて皮膚の呼吸を妨害し、伸々除れ憎い。

だが、レートコールドを御使ひになると、滲在乳化力と云ふ今迄なかつた獨特の强力な清掃作用で、どんな微細な不純物でもキレイに吸ひ出して除き去り、滑から潔潤無垢な美しいお顏になります。

貴重榮養素

不純物を除き去つて、その代りにレートコールド獨特の貴重榮養素を磨き與へ、細胞に吸收させます。そして素晴らしい美肌作用で皮膚細胞の活潑な新陳代謝運動を開始しますから、血色は見違へる程に良くなり、皮膚はまるで卵子の樣に艶々とした美しい光澤に輝きます。

世界唯一の眞空乳化!

レートコールドクレーム

【カットは倉田正治氏】

"婦人文庫"に見る最近の讀書傾向

熱心なお母さんが増えた

朝鮮總督府圖書館長 荻山秀雄氏談

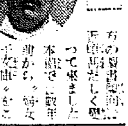

【婦人】方の讀書傾向は最近著しく變つて來ました 本館で一昨年から"婦人文庫"を設けましたが、しらへ婦人の方(年齢を問はず)と小兒童に無料で公開してゐます 矢張り時局の影響とも申しませうか讀書の範圍や種類が變つて來つゝあるのが窺へます◇

【私の】方はまた一般の家庭婦人の參考資料室方面の書籍を多く備へる方針にしてゐますが、どうも時局の影響……

【これ】は……

供の手をひいて繪本をみせに來るお母様方が増えたことです、日曜日あたりは百四十五名ばかりもおしかけて來るといふ盛況で、他に全く新しい風景ですが第三に氣の附くことはお母さん方が子供に本を與へるにしても直接本屋に選まず一應圖書館でよく研究した上この本ならといふ見込をつけてからにされる方が多くなつたことです◇……

【この】やうに……云つても婦人方の讀書熱は……まりつゝあるといふことが出來ますが、これは確かによい傾向だと思つてゐます、また朝鮮婦人方にいつても近年大いに讀書に熱心な方が見受けられ時に熱心なのには驚き、齒科醫の檢定試驗を受けようと張切つてゐる婦人も少くなりました、女子學生では……が多いやうです

國土防衛は家庭防護組合の自衛防空から

防空に於て國土を舞臺とする全員の一種の戰鬪行爲であり又如何なる被害にも屈せず之に耐へ之に打ち克つことが其の要諦であります、ですからこゝに組織ある國家と戰鬪なる精神を並び國民防空の訓練を十分發揮する必要上今後家庭防空組合が續々結成されることになつてゐるのです(本府防空課長談)【防空展から】

時の氣運と好み

髷の位置にも窺へる

相信美容部 瀬尾一代

(いつて) しまがアメリカの髮型で西暦一千九百四十年代のアメリカ娘さんの間に"新しい"……ふの流行ましたが、實質に現代の私たちが扱つてゐるのと同じ様なスタイルを發見し今更ながら髮の歴史の古く且永い流れを……出て來る古墳時代のものであるかしみ……と感じさせられました、この點日本髮の場合も同様でございまして衣服の形が奈良平安の支那風から十二ひとへを經て現代の衣裳の形にきまつて來るまでに、それに相應した髮形の變遷がございました

(みづら) に結つた古代から次きまして、平安時代のおすべかし風かずつと下つて時代が下つて元祿まげの變遷さに落ちつくまでにはそれぞれ時代々々の風俗に從つて來たことが窺へます、和髮が現代の形にきまりましたのは大體徳川中期以後でございませうが、そのなまめかしい風情が日本的韻味の中心として今なほ廢れない所以でございませう、ところで、髷の一ばん大切な要點の中心となるものはまげでございます、このまげの位置が時代によつて上の方に來たり下に來たりするのは西洋も日本も同様その時々の流行好尚に左右されたのですが、まげがおつむの上部を占める時は何か社會に活氣のある御時世に、まげが下つて來る時は何だか世の中の氣持がだれかゝつた時代といふ風に考へられてゐます◇

(事變も) はや二周年を迎へやうとしてゐますが、昨年あたりから京城にもアップスタイルに結ばれた御婦人をぽつぽつ見受けます、お髷もなるだけ上にかゝげるのですから、よほど容姿に御自信のある方でないとちよつと顔醜される向も多い様です、活動的な髮形として朝鮮でも追々流行して來るのではないかと思はれます【因みに相信美容部の婦人結髮は本日より開く】

食糧と家庭(五)

白米食は人道問題

下手な歐米の魚料理

【丸本少將】今度の事變で胚芽米のいゝことが漸々にまでわかつて參りましたが汽車、汽船の食堂、飯屋はまだ白米を使用してゐるのは遺憾なことです、先日大阪の或る宿屋に泊りましたところやはり白米の御飯でした、女中に『どうして胚芽米をつかはぬのかね』と訊ねましたところ時節は胚芽米をつかつてゐたが、世間に一時胚芽米でなくてはならぬことはないといふ反對の説が出て以來またやめて仕舞つたといふのです ある宿屋の女中に聞くと非道いのがゐましたが

お腹までしびれて來るらしいの

です、これは白米御飯ばかりいただくからであつて、すべてが白米となれば私達も助かるのに……と話し合つてゐるのをきいて實に氣の毒に思ひました、食物の選擇の出來ない階級の人達に白米の御飯ばかり與へることは毒を與へると同じことですよ、また白米ばかりをいたゞいてゐる自分自身もどんなにか苦しいことでありませう、私はこのごろはたまらないから胚芽米をもつて旅行してゐますが、胚芽米のいゝことをちやんと知つてゐてつかはないのは御飯でせうか 自分の身體は自分のものであるといはれてゐた個人主義の時代とは違つて今日では自分の身體は自分のものではない、國家のものであるとする國家意識に燃えてゐる國民がどうして健全な身體をつくらうとはしないのでせうか、國民の健全な身體こそ國力發展の基礎でありますのに 米屋さんの方でも『何故胚芽米を賣らないのだらうか』と話合つてゐる人々もあります、國家に奉公するには丈夫な身體をつくらねばならぬ、これには胚芽米を常用することであるといふやうにすべての人々が考へ、實行していたゞきたいものです

【湯淺】胚芽米は榮養品とするより美味しいから食べませうとおすゝめしたいのです

胚芽米は炊き方によつて味が全

然違つて來ます、炊き方になれない方は"パ"と臭み 胚芽米一升に對して水は幾分か多い目にいれて耳かき三杯位の割合いれ、そして五分以上つけておいて火にかけますと柔かくしてふつくらとした美味しい御飯が出來ます、そして分量も約一割は増します、この御飯は箸落しよくしてたきますと冷めてもボロ〳〵にならずにすくてしかも經濟的です、ところでこの胚芽米は普通の白米と榮養品的にもされてゐて白米に胚芽のついたものと考へればよろしい精米が上手になつて來てゐます

【柳原】胚芽米を普及させるにはやはり例へば學校のやうな所で生徒にすゝめるのが何より早道だらうと思ひます、すると自然家庭へひろまるやうになりませう、私の學校の五年生だけで申しましても三分の二以上は胚芽米を常食してゐますが、もう一歩進めて常用することになるだらうと思つてゐます

【寺田】唯今胚芽米のお話が出ましたが、それに關聯して他に日常家庭での愛國問題、例へば肉の代用品には何が一番適當かといふやうな代用品の話をもつと具體的にすゝめていたゞきたいと思ひますが……

【佐藤】私は歐洲大戰一年後にあちらに參りましたが大戰に於て西洋人は一般に魚類を食はない様でした、しかし

ドイツあたりで

は昨今漸く魚を食べるやうに奬勵してゐるとのことです、汽車の食堂や料理店の食單の端には必ず"魚ほど上きものはない、必ず食べなさい"といつた意味が書いてはつてあるやうですが、まだ〳〵魚の料理は下手クソです 例へばうなぎなど水たきにして食べるのですが(笑聲)これではうなぎのほんとの味はわからないでせう、我が國の魚料理は何百年の昔から發達した古い傳統を持つてゐますから、魚介のつかひ方の上手なことは世界に有名なものです、日本からドイツに魚の調理法を敎へて日獨親善に資してはどうだらうか、……けないといふおかしい話もあります(笑聲)我が國は魚が豐富、特に榮養價に富む蛋もありますから大いに利用すべきです、また主食としての白米はなるたけ胚芽米に、それが出來ねば雜穀類をいつしよに攝ればよい、要するに主食に注意を拂へば病氣になる心配はないのです、胚芽米を主食にしてゐる地方からの壯丁は甲種合格が多いといふ實績もこの場合考ふべきことでせう

食糧と家庭 座談會出席者

京城婦友會理事長 丸本少將
京城醫專校長 佐藤剛藏氏
▲津田節子▲須江愛子▲井上ミナ子▲任淑宰▲速水文子▲孫貞圭▲金野イチ▲韓長君代▲柳原八重の諸氏
司厨士協會から ▲荒井賢治氏▲高島台吉氏
軍部から ▲西原少將▲芥川少佐▲宮崎少佐▲赤塚中尉其の他
▲中川左近氏
▲寺田本府衛生課長

化粧禁止の問題【1】

自粛すべき點

京城淑明高女 金縣貫女史談

この程東京の精動小委員會で婦人の化粧禁止が決議されたが女性の方は勿論一般の方々にも相當センセーションを呼んでゐます◇これについて……どんな問題にもなるとせられる方々の意見を伺ふことにしました◇

婦人の化粧禁止……どうして今更こんなことが叫ばれるやうになつたのでせうか私達も女性の一人として冷静に反省してみる餘地があるのではないでせうか、町を歩いてゐてもビックリさせられる様なすごい厚化粧をみせつけられることがございますが、こんなの男の方達が御覧になつてもどんなものでせうか、婦人の化粧は古代からのひとつの大きな社會的禮儀でございますから、これを一朝一夕に廢止するといふことは困難といふよりは寧ろ不可能なことでせうが時局柄化粧の仕方に節度あつて然るべき……ます

矢張り弱いスフの海水着

流行ぬきの質實さ

今年の夏は……の非常時にふさはしく……絶對に見られぬ……といふ贅澤な考へは捨てゝ頂きたいと思ひませう、そして健康的な體鍛日本の吾人らしく溌剌として逞ましい小麥色の肌に太陽で燒きませう、砂肌を燒いて置けば冬中風邪をひかずに過せるといふものです

しかし こゝで問題になるのは海水着とゴム製品の缺乏です、海水着には三割五割オールスフの水着が出てゐますがオールスフの水着だけはお勸めする確信がありません、水に濡らせば乾いた時の六割位の強さしかないスフが海水にもまれる激しい運動に何の位耐へ得るでせうか、その點はまだ製作されて間がない樣なめ疑問とされてゐます、スフの水着は製造者側でも最も頭を惱ましてゐるところですから今後だん〳〵改良されるでせう

ところ で今年の夏だけはまだ純毛、純綿の海水着のストックが相當ありますから、これは全く珍しいことで……贅澤品には……ませんから、先づ現在のものを大事にして長持ちさせて下さるやうにして頂きたいと思ひます

……婦人用の新型と色柄の流行がないことです、ただ珍しいことは御承知の通り男子の海水着は近年非常時らしくパンツだけになり布地が節約されました、ところで米國ではパンツだけの様ですが、我國では先づ〳〵現在流行の背中のないバツクレス以上には進まないものと思はれます

ゴムの 浮袋と婦人用の海水帽は日本全國何處の店でも品不足です、國策上製造禁止になつてゐるからです、何かいゝ代用品をといふ譯で第二鎖地にゴム樹を引いた浮袋も造られてゐますが現在の所どこまで商品價値が出るか不明であります、ゴムの浮袋がなかつたら板切を持つて泳ぎませう、ゴムの帽子がなかつたら、手拭を頭にしばつて泳ぎませう、そしてこの非常時こそ海國日本の國民らしく泳ぎ拔きませう(京城・三越雜貨品賣場調べ)

紙上病院

頭振る乳兒

【問】生後六ケ月の女兒、眠くなると頭を左右にしきりに振ります、また肝油ドロップを服用してはいけないでせうか(心配な母)

【答】頭を振るのもひとつの習慣だらうと思はれます、なほ肝油は……られるのは差支へありません【野崎博士】

二段照明の防空電球

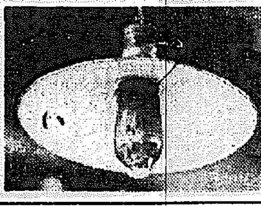

防空用に防空燈と、これに二段に照明するやうになつてゐます、明るい時が十ワットで暗くします〇・一五ワットになります、……に暗い方をかけたりします、この時に……の心配がありますが、防空時照明ですと光力も十分、防空時照明に……値段もお安く三十錢です、特に御注意までに申しますとメートルのないお家で普通の二段ソケットを使へば……ことになつてゐます(京城電氣……調べ)

地球鉛筆

しらが・赤毛・染
君が代
美しいお髪 思はず見惚れる 髮の化粧は君が代から—
本品の大特長 如何なる白髪赤毛も完全に染り……
定價 新製廿三錢 粉製四十錢 液製五十錢
本舗 山吉商店
全國藥店に有り

強力ビタミンD.A 臓器ホルモン 綜合劑
強精強壯
オオコンリオン
医学博士 竹内薫兵先生 推奬
戰時下國民増強の原動力!!
體位の低下の原因は!
(1)酸性土壌からの榮養缺陷
(2)米食習性からの榮養缺陷
此の二大榮養缺陷から知らず〳〵の内に必然的に體位が低下して居るのである
●中年後の方はオオコンリオンによつて益々元氣で明朗にハリキること
●發育途上の子供はコンリオンによつて體位を根本から改善強化を計られ度い
東京・日本橋 日本水產理研
強力ビタミンD.A 有機カルシウム 綜合劑
増血強壯 コンリオン
姙產婦・小兒用
小學校集團奉仕品

初夏の雨上り。と云ふ爽やかな心地になるノーシンのききめ

朝鮮汽船出帆廣告
一、釜山出帆
麗水行(急行)毎日 午後八時
木浦行各港寄港毎日午後一時
元山行(急行)月廿四日午前九時
鬱陵島行 一日、十日、十八日、廿五日
一、木浦出帆
濟州島行 毎日午前九時
一、元山出帆
釜山行(急行) 十月廿四日夜半二時

清淨と整肌を兼ねた國產唯一のクリーム石鹸
專賣特許第一〇一四二三號
質よく・匂よく・泡立ちよし
高級植物性油脂を原料とし更に抹香鯨の特殊油樣物質を配合した本邦唯一のクリーム石鹸です

十五セン

中鮮京日

京畿道通信網
仁川支局(電話三五七)　開城支局(電話四五五)　永登浦支局(電話一二六)　水原支局(電話三二一)　長湍、汶山、江華、驪州、平澤、楊州、安城、利川各通信部

内金剛に展く學園
道内優秀中堅教員を選抜し 教育令の徹底を圖る

【京畿】朝鮮教育令改正發布第一周年に當り本道では管下訓導、校教職員に對し本改正教育令實施の趣旨徹底を圖り、なほ教職員の資質向上に資して本道教育の刷新振興を圖り時代に即應する徹底的再教育の實施をなさんとするにあるが、期日は七月二十七日から八月二日までの七日間、内金剛で開催する豫定である
聽講人員は道内各學校の成績優秀なる中堅教員六十五名を選抜し、その他一般教員の自由聽講、並道及び内地からの聽講者を合せ四百名に達する豫定であるが、これに要する經費は道職員に朝鮮教育會からの補助金を合せ五千九百六十二圓を計上してあり、講師及び科目は左の通りである

◇講師及び科目

題目　講師氏名
▲日本古典の精神　東大助教授　久松潜一
▲東洋の道　京城帝大教授　[illegible]
▲日本教育論　廣島文理大學教授　[illegible]
▲帝國憲法の精神　國民精神文化研究所　[illegible]
▲教育勅語　同　[illegible]
▲國體明徴　同　[illegible]
▲國家觀　本府總務局　[illegible]
▲時外講演　本府[illegible]

矢野軍曹一周年

【京畿】北支戰線の戰線で戰死した[illegible]故矢野軍曹の一周年慰靈祭は故人の父母を迎へて十九日高陽山寺に於て官民多數參列盛大に執行された

花代二千圓減る
新義州府民の自肅模樣

【新義州】時局下國民の自肅自戒のバロメーターを示す新義州府の料理店、飲食店、カフェー等における遊興飲食稅の統計によると五月中府内のカフェー、料亭、飲食店等で擧げた花代その他飲食代總額は六萬九千四百七十圓で四月中の總額六萬五千三百九十圓に比べて約四千圓の減を見ており六萬府民の自肅の樣相を物語つてゐる、この總額に入千二百八十五圓で、四月の七千九百六十圓に比べて五月中は二萬一千四百七十八圓で約二千圓の減少を見せてゐる
のが安當だと相互意見の一致を見、早速、會計側が調査費三千餘圓を提供して同郡堤浦面地先海岸を候補地と決め、調査を進めたところ工費の倍加を來し六十五萬圓を要することとなり、[illegible]に至りこゝにこの浮設の出方法が問題となつた、だが果して今日の時局でこのやうな尨大な豫算が認めるかどうかが疑問であり、しかも一方ではこの移轉說を全然否認する傾向もあり前津漁港は何處へ行くかの問題が益々重大な問題として複雜化するに至つた

あげよ聖戰の實
支那事變二周年 長湍の催し決定

【長湍】來る七月七日の支那事變勃發二周年に際し興亞國民精神の總動員と興亞大業の完成を更に邁進し、擧國一致精神の下に内鮮一體の實を擧げ、いよいよ邦民的決意を新たにするため、長湍郡では左記の通り記念行事實施することとなつた
一日午後一時から郡會議室で邑面長會の下、記念行事實施方法を左の通り決定し、関係機關と緊密な協力の下に各種の催しを擧行し、國民精神總動員を意義ある日にすべく擧郡一致各種の準備中である
記念式及び戰歿將兵の慰靈祭、[illegible]防護團、消防組查閱實施、產業報國大會開催、各種品評會授賞式擧行

前津漁港よ何處へ

【成興】咸興府外の前津漁港移轉問題については種々檢討の結果、府設港計畫協議會において種々協議した結果、港灣專門家にも依頼し、漁業組合側も候補地の視察等を行ひ、結局漁港の移轉は咸鏡南道廳及び府當局の希望であるが、知事は咸興の不在中遊戰地方を視察し、北九日府尹、工場主、前郡守井上氏外二十氏は郡廳を訪問し、漁港問題に關しその方向地元民としての意見を述べたが、元來前津漁港については既に府設港として一つの漁港計畫を持つてゐた、然るに府の計畫にくり廣く計畫化しつゝあり、道當局の漁港移轉計畫地の調査も完了すると共に地元民の意見を調へて最近漁港計畫を根本的に變更することを要望したもので、しかしてこれが實現として、地元民及び漁業者間に懇談的な意見が述べられ、同漁港を更に移轉する

豊作に潤ふ
長湍の繭共販

【長湍】郡農會の春繭共販は十三日から長湍驛前、邑内、九化、大南、小南五ヶ所の共販場で一齊に開始されたが、今春、掃立て以來降雨少く、天候順調に惠まれ發蠶の成績らしい成長に伴ひ繭の質も良好で記錄的の好成績を見せた、ほ相場に五十三錢四分の高値を示し、一般繭價にはよく、ある廿日現在の繭價は左の通り
優等六圓九十四錢▲特等六圓四十一錢▲一等六圓八十七錢▲二等五圓三十四錢▲三等四圓八十一錢▲四等四圓二十七錢▲五等三圓七十四錢▲中繭四圓▲下繭一圓八十錢▲玉繭四圓

水上機献納
忠北道民の赤誠

【清州】忠北道民の銃後赤誠から成る陸軍戰鬪機獻納に引續き本年一月、更に道民の勤勞報國作業や廢品回收等で得た零細なる獻金三萬五千圓を海軍機獻納資金として鎭海要港部へ獻金の手續きをしたとは既報の通りであるが最近、同要港部より道當局宛水上偵察機を製作して差支なきやの照會があつたに對し道では差支なき旨の回答を發したので忠北道民赤誠の結晶たる水上偵察機が第一線で活躍する日も遠くあるまい、なほ鎭海要港部では水上機である關係上命名式は群山または長湍等地他道の

"父ちゃん小學生
なんと咸南に四十名

【咸興】小學校生徒の既婚者が三百六十五名もあるといふことは既報の通りであるが、この既婚生徒のうち既に子供を持つてゐる兒童を擧げて見るとなんと三十九名の多數に上る、此外更に中等學校生徒の既婚者が三十九名に及び、うち父親になつてゐる兒童が二名で道内男兒に取り都合三十九名の"父ちゃん"がゐることとなる、學校へ出てアイウエオを學ぶ兒童たちが家へ歸れば「とつちやん」と呼んでくれる赤ちゃんがゐると聞いてはなんぼ早婚が流行る朝鮮でも驚かさるを得ない

煙草小賣人表彰

【汶山】煙草小賣人協會長湍支部では二十日午後一時から汶山公會堂で坡州郡下優良煙草小賣人表彰式を擧行したが被表彰者は坡州郡内面吳浩一、金冠基の兩氏で、記念品を贈呈した

匪賊對岸で
部落民拉致

【惠山】十八日午後十二時三長對岸二キロ元鶴洞に突如一隊の匪賊現れ、二十名の部落民を拉致、馬四頭、豚二頭を掠奪して逃走した、この情報に接した三長の警備隊は直ちに出動したが匪賊は逃走後二時間にもなり空しく引揚げた

今後小賣人等は時局の續く限り月三錢宛貯蓄して國防費に獻納することを決議し、被表彰者は賞金を全部獻金することを坡州警察署に申出で一般を感激させた

"傳統の味"を賣り物に
浮び上る鎭安焼き
新全北特産、今後に大きな期待

【全州】鎭安郡白雲面にはこの數十年來代々、原始的な素朴な技術ではあるが、附近の陶土をとつて農業の暇々にはサバル、皿などをやいて、時に行商に出かけては賣りさばく者が約十戸ばかりあつたし、數多く作つて賣るといふ譯ではなく、勿論、意匠がいゝといふのでもなければ、たゞくいくらかの生活の足しにと作つては賣つて步くのであるから道内は勿論、附近の部落の人さへも、白雲面で陶器が出來るとは夢にも知らなかつたところがこの程偶然の機會から、このことが林明郡守と大江警察署長の耳に入り早速製品を取り寄せ、一方十八日に郡產業部長と鎭本道窯業技術員を招いて試賣鑑した結果「今の所製作技術は極めて幼稚なものはむ」があるといふことになり、同部落を實地調査したが、長年陶器製作に從事して來た者ではあり、指導の如何によつてはいくらでも技術の向上を圖り得ることと、鄉土は附近に無限にあることを知り得たので、産業部長も此の儘このまゝ見捨てゝはおけない、是非とも全北の特産の一つに育てあげて行かうといふことになり、道としては改良「かま」の新設、意匠、釉藥の指導方面を引受けることにし、郡でも、將來これを組合に組成させる樣準備計畫を進めることゝなつた、なほ同部落の製品は既に窯業研究所に研究中であるが「高敞燒」に對して「鎭安燒」と銘打ち窯業試驗所を通じて大々的に宣傳普及を行ふこととなつた

"絶對脅威は與へぬ"
白煉瓦問題 永井府尹の言明に
業者側、一先づ靜觀

【仁川】府會非難の中心點である白煉瓦製造問題に關し長興煉瓦會社の煙窯の睢信となならぬやう府當局に種々陳情で細工た業者代において前月より約六千圓の增加があつた期に交渉中であつたが、業者の代表本、張光潭の兩氏等は、六日に九百六十圓に脅威を與へないであらうかと府へ兩々の方でが、業者に脅威を與へるやうなことはないと言明したので、業者側も一先づ靜觀的態度をとることとなつた
のセメントを買入れてゐるが、これによれば九十萬圓は出來るのであつて、四、五十萬圓しか借りられぬといふ業者の見方はそのまゝ信用出來ないやうに思へます、しかし府尹が脅威を與へないと言ふ以上、先づこれを信用して靜觀するより仕方がないと思ひます

一業者の辯

右に關し一業者は語る
府尹は脅威を感ぜしめないといふが私はその眞意を疑ふものである、何故ならば廿一日組合理事と業者とが府會に行きましたところ、業者には相談會はないといつてたうとう會つてくれなかつた、特に理事は、業者と官廳の間に立つて相方の圓滿を圖るべく努力するため斡旋を遂げたいからと再三申込んだが遂に拒絶されました、谷本、張兩氏に會つたのは兩氏が府會議員であつたがためです、我々の調査によると、阿波屋から既に五千俵買入れ、尚會社の資金一千二、三百圓を得るためであつて、年四、五十萬圓しか借りられないのであるから、決して業者に脅威を與へるやうなことはないと言明したのではないか

> **さ迷ふ三萬**
> **四千五百圓**
>
> 【釜山】慶南、三萬四千五百圓を釜山郵便局で支拂を受けようとして本銀行員に氣付かれ、釜山署員で調べられてゐた自稱東京市小石川區關口台町木藤子(三〇)について府立病院に入院したため釜山署でも取調べに弱つてゐたが廿日突然藤子の夫と稱する婦人が東京から來釜し釜山署を訪問し同女の夫と共に上海で辯護士を開業してゐる江頭健二氏(二〇)の依賴で藤子が上海から受取つて來たところ、あつたので朝鮮銀行券として日本銀行券と兌換しようとしたもので、あると申立てた、今度藤子の申立てと多少食ひ違ひがあるので同署では再び上海に向け照會した

> **出征應召軍人家族慰安**
> # 長唄舞踊演藝會
> 日時　六月廿六日午後七時
> 場所　水原劇場
> 主催　水原長唄喜代美會　水原舞踊美壽々會
> 後援　水原商友會　本社水原支局

聯盟役員講習會

【清州】郡では廿一日午前八時半から清州小學校大講堂で國民精神總動員清州郡聯盟役員講習會を開催した

京濱へ千三百噸
近頃珍しい仁川の移出米

【仁川】仁川港から阪神地方への米穀移出は依然不振を極め、七月上旬の積付申込みは朝鮮精米二百トン、中武七十トン、加藤七十トン、丸三十トン、河村七十トン、三井三十四トン、信越三十三トン、三菱六十六トン、計八百三十六トンで、名古屋方面は三百六十二トンである、然るに京濱地方に最近としては珍らしく、千三百六十七トンの申込があつたが、これは小麥、雜穀の落物が主である

母歸る…人情美談
釜山の一旅舍に描く

【釜山】去る十五日午後六時五十分釜山着關釜連絡船ひかり丸の二等室に無賃乘車を企て釜山驛員に發見されて一旦逃げ、同夜再び驛前旅館中を釜山驛前派出所員に發見された少年、大邱府南山町田中町八ノ四六高原政勝氏の二男政義(一〇)の母やす子のりさん(?)が家庭の不和から子供三人と父親を殘して新京へ飛び出したのをつれ戻すべく釜山まで來たもの、懷中無一文でかね慮の上逃げ込んだものを出頭させ、捜査を進めてゐたところ、京の母親のりさんに懇願を促すつもりで田中巡査から頼みのりさんに取ついた處、遂に改心の決心をなし、幾分かの金を渡し、母子は心から感謝して歸途についた

李産業部長
長湍を視察

【長湍】京畿道產業部長李昌根氏は管内視察のため廿一日午前十時半京城發列車で長湍に着、郡廳舍に到着、直ちに官民有志に

柔道に結ぶ友情
一警官と獨逸青年
上海からその後のたより…

【釜山】日本武士道を慕く勞働の餘り合ひ同部長より武道に就いて日本武士道の精神を聞かされ、柔道にドイツ人青年がある……この青年はポール・ウンテルベルケル君(二〇)で昨年六月頃父親のビーテル・ウンテルベルケル氏につれられて來鮮し、朱乙溫泉七に滯在中、羅南道故國に歸り返らうと慶道に稽古する日本を知らうと決心した、二十日上海に行くことになつてその國の別れとなつてゐたところ、この程同部長宛に上海の郊外滯在所の大賀警部長と知り合ひ同部長より武道によつて日本の圖を教へられ、それによると同君は上海に赴くや直ちに同地共同租界工部局の日本人巡査の指導を受け、ヒットラー・ユーゲント加盟のため歸國するまでは柔術の七段を目指して稽古に勵むとのことである

接見の後、郡會議室で郡職員一同に訓示を與へ、次いで駅前署、東小學校、農業實修校、長湍小學校、堤堰金堀等を視察、懇談を兼ね觀察を行ひ午前十一時五十分同郡車で坡州郡に向つた【寫眞は李產業部長一行】

討匪戰線縱走 (6)
匪賊は若者揃ひ
被拉致者から彼等の日常を聽く

最終コースへ

十日は時の記念日だといふので一同珍らしく朝の八時に勢揃ひした、いよく最後のコース、臨山へ向けトラックに便乘して三長を出發、江岸道路を三上付近から分岐して小紅湍水に沿ひ、物凄い山道をトラックの激しいローリングに惱まされながら紅旗を握りつゝ揚げること數時間、十二時少し前開拓村に到着、この間警護のため三上湍から同乘した白水警部補一行數名の警官隊を顧はしてそこそこ報告、恙險、惠山警察署長、大紅湍にした、トラックの後押しをする、開拓村は北鮮製紙の工場で五十名ばかりの從夫が住んでゐるが、去る二十四日匪賊に襲撃され從夫頭の坂本鶴吉(三〇)さんをはじめ二十數名の從夫達が拉致され現金九百圓を強奪されたといふ今事件中最大の被害地、江岸の一角に匪賊に襲はれたといふ問題の現場本氏の家が今は主もなくわびしくたゝずんでゐる、こゝまで出迎へた、恙險警部補(道高警察)一行と共に更に開拓を遡ること約二里、大紅湍に到達、恙險津部隊を慰問、直ちに
車を返して開拓村に戻り匪賊事件の被害者も生々しい被拉致者の家で往時を偲びつゝ日の丸鉢巻を締め張り、五日間匪賊に拉致されて臨時の兇惡な苦行を積み最近逃げ歸つて來たといふ金在燁(二)なる男を囲んで匪賊を聽いた、これこそ眞に得がたい匪賊の日常生活の目撃談である……以下その概要

被拉致者の話

問——拉致される時の状況はどうであつたか
答　匪賊は大擧して私の家を襲ひきなりこれを持つてついて來いといつて、米と粟を背負はされ、無理矢理に引立てられた
問——どんな武器を持つてゐたか
答　妙に長い銃砲と普通の小銃と短いピストルと長い刀を持つてゐた
問——どんな話をしてゐたか
答　初めは支那語で話してゐたので何を言つてゐるか分らなかつた
問——どんな恰好をしてゐたか
答　匪賊は大概三十歳以下の若い者ばかりで中には女が六人ゐた、着物は上衣は軍服のやうな洋服を着て、下は朝鮮のチマのやうなものをはいてゐた
問——警備隊と遭遇して交戰したが、その時の模樣はどうであつたか
答　逃げる途中、四回か五回遭遇して交戰したが、奴等は唯逃げろ逃げろと私達を引きたくつて無暗に逃げ廻るばかりだつた
問——匪賊にどの位の犠牲があつたか
答　大仁湍の大于窟附近で二三名負傷したが一人は可なりの重傷で拉致者の誰かゞ背負はされた
問——匪賊の數はどの位だつたか
答　十人ばかりを一團として數團に分れてゐた、日が暮れると長山嶺あたりに、あちらこちらから集まつて來た、數へて見なかつたが大方三百人位は居たゞらうと思ふ、そして天幕を十三張つてみんなその中に腰泊りしてゐた、天幕はこの家よりも大きく中央に大きな爐を掘らへてそのぐるりに腰かけ一つの寢台に三十人ばかり入つてゐた
問——どんな物を食はしたか
答　一粟やら燕麥のお粥でとてもまづくて食べられなかつたが、腹が空いて仕方がないのでどうにか食べられた
問——いぢめなかつたか、そして朝鮮語は全然話さなかつたか
答　別に殴りはしなかつた支那語が判らないといふと後から朝鮮語で話してゐた、その朝鮮語は咸北あたりのなまりがあるやうに思つた
問——匪賊は主としてどんな話をしてゐたか
答　…拉致された者がおよそ三十人ばかりゐたが、一人々々に、お前達はもう朝鮮に歸らずに匪賊の仲間に入れと盛んにすゝめてゐた、私共のやうな年寄りには何もいはなかつたが若い者には盛んに共産主義を吹き込んでゐるやうだつた、そして毎朝軍會の前にみんな集つて頭目らしいのが(或は金日成か)何か盛んに支那語で訓示してゐた

男女關係は嚴重

問——匪賊達の男女關係はどうか
答　…よくわからないが非常に嚴重だ……といふことだつたそしてこの禁を破つた者が度度打首にされたといふ話も聞いた
　◇
隨淡な觀察ではあるがこの斷片的な問答によつて彼等の日常生活の斷裏が判るやうな氣がする【寫眞は匪賊に襲はれた開拓洞の堀本氏の家】

簡保巡回健康相談

【長湍】京城遞信分掌局では今回長湍郡内の一般簡易保險加入者の健康增進をはかるため開城遞信診療所勤務醫師朴受天氏及び看護婦を左記の通り派遣し無料相談に應ずることになつた
廿一日長湍郵便所▲廿二日郡内郵便所▲廿三日高浪浦郵便所▲廿四日九化郵便所

印紙稅集合檢査

【驪州】驪州稅務署では左の日割により印紙稅集合檢査を施行する六月二十九日川北越川各町六月三十日七月一日川南各町

側、各面長、郡役所主席、金融組合理事等二百餘名が出席した

海州の落し物調べ

【海州】海州署では遺失物と拾得物調べの結果珍らしく記錄的に出る諸物類を見た、州署管内における落し物は第一位が時計で、この外に千圓程度の現金が一枚といふ薄饅(?)な落主もあり、次は自轉車の三台其他時計、眼鏡など種々あり、中でも驚つてゐるのは白米一斗餘と小羊一匹も拾得物としてお世話になつたが、今はその後落主の手に渡つてゐる

故安江屬の餘榮

【沃川】故郡屬安江[illegible]氏の戰病死に伴ふ[illegible]の遺族に送る

コレラ防止

【[illegible]】[illegible]演習竝びに衞生組合では上海のコレラ流行に鑑み十八日午前十一時から沃川郡守及び駐在所長を始め地元官民有志、生産各種關係者千五百餘名の參加の下に澤大に勵行され、同時に防疫の完璧に努めることになり、コレラ發生の未然防止に大童である

> **シネマと演藝**
>
> 仁館　【仁川】廿二日から三日間(晝夜三回)午前十一時から上映▲松竹大船映畫少年非常總動員『子供の四季』坪田讓治原作、清水宏脚色・監督、河村黎吉主演▲同京都映畫、岡本綺堂原作、犬塚稔脚色・監督(中七幕物語)『荒木の死』阪東好太郎主演▲大都時代劇、三井秀男特別出演▲大部九州男主演▲各社世界ニュース

お茶うけ

◇…海運倶樂部の屋成理事、新調のカンカン帽をかぶつて颯爽と行く某紳士を指して曰く『白、黑のダンダラ縞』だと
◇…理由は、帽子が白で顔が黒く、ワイシャツが白、洋服の上衣が黒、そしてズボンが白
◇…どうだこれでもダンダラ縞と絶叫せんかネ……だと
◇…この冗談を聞いたか聞かぬか、とにかく、それ以來この紳士の頭に新調のカンカン帽を見ることは出來なくなつたのは事實だ【仁川】

之れと同時に

變質者となり

遺傳梅毒兒にベルツ丸を用ゐる利益は、その他兒の可憐な子供の命が救ひ、或は死の苦しみに陥れるのは、遺傳梅毒は兒の存在であります。遺傳梅毒は云ふ迄もなく親の持つ病毒が、胎兒の時に傳染して來るものであつて生れ出た時から不幸にも既に梅毒患者となつて居るのであります。この梅毒が皆に云ふ胎兒で、娩後、さや、師物、吹出物等に惱まされ相談と識は異へぬ色々な病變を起して來ますが、之等が導火線となり嬰兒の中に攻して發部に及び、精神の者は生然死の道を辿り、幸にして生存し成長しても、消化不良等に陥り、頭脳明晰を缺くと云ふ樣な子供が多く、又成人しても或は低能者となり、不道徳な殺人者等も不思議でないと云ふ樣な、變質者か多いのであります。勿論此の樣な病毒が顯ぴする病因はどこにあるかと云へば、これ以上は遺傳梅毒兒に就いて、申上げる迄もなく親の罪で、斯う云ふ子供の生れる親も手當をせずに放つて置くと、梅毒は次第に悪化して、顔や手足に汚い吹出物や腫物が出て、鼻が缺け、髮が抜け、聲がブザく になる醜状になり、その周圍の家族か、剛心の本人は、その病毒を根滅する事に依つて快癒に導かれるものであります

其の後に來る

惡性遺傳の症状が現はれるやうになつて來ます。然しそれにも増して梅毒の恐ろしいのは梅毒にかゝると、體も内部の病變、例へば頭部が惡くなつて、脳溢血や中風になるとか、便秘や不眠が起き或は脊髓癆を起すとか、精神病などになり、歩行も出來ないよくになつてしまふ悲惨な腰入同樣になつてしまふ危險があります。

一、遺傳梅毒兒の死亡率が大である。特に消化不良、小兒に多い。また榮養不良と云ふ樣な子供、體格の瘦せ病に罹り、可憐な命を奪はれるのであります。年々消化不良や榮養缺乏の爲めに死亡する子供の數は、實に世界一と云はれてゐます。誠に嘆しからぬ世界一であります。また

であります。病毒は必らず進行致しますと、治療が困難になるばかりでなく、思はぬ不幸な結果に陥りますから、自分自身の爲にも、又愛兒の爲にも、ベルツ丸の如く排毒力の強い内服藥を用ひて血液、淋巴液、脊髓液等の全身的の毒素を排泄せしめ、後日心配ない樣、無害健康體にする事が肝心であります。

驅梅内服藥ベルツ丸

遺傳梅毒兒にベルツ丸を用ゐる事が何よりも效果的であります。本劑の藥效が、胎兒の體内に吸收され、頗る良好な結果を得れば、その子供は出生前に遺傳の恐る可き毒は消えて、そして丈夫な健康兒が一日も早く健康體になつて快癒に導かれて行くのです。然もそれにも増して子供にまで病毒を及ぼすのを未然に防ぐ事であります。その意味から諸人にもお奬めしたいのは優良ベルツ丸であります。ベルツ丸は副作用の心配がなく、服用につれ、血液を淋巴液が淨化され、頭腦明晰となり仕事に熱心で、疲勞がなく、睡眠の働きも活潑となり、食も進み、元氣も回復して來ます。要するに斯うした結果を認められるのは、體内の毒素が次第に排泄され、無毒狀態になつて來る爲であります。故に永年梅毒でお惱みの方は、是非本劑を實驗され、一日も速く快癒の喜びをお迎へ下さい。

病毒の治療に効果を誇る
ベルツ丸
SUZUKI NIPPON-SEIYAKUSHA
主效
梅毒、痳毒、瘡毒、横痃、しつ瘡、ひえ毒、せきずる毒、脳梅毒、遺傳梅毒、リウマチス、濕疹の皮膚病、ニキビ、動脈硬化症、便秘症
(價　藥)
二十日分三圓(普用)二十圓
三十五日分五圓(家庭用)三十圓
七十五日分十圓　送料　内地　各十五錢
東京市日本橋區濱町三丁目
本舗　鈴木日本製藥社　社主　鈴木　濱二
振替東京百五番・電話茅場八十番・九十番
(全國有名藥店デパート藥品部にあり)

血液の淨化は
健康への第一歩
健全なる優良兒は
無毒健康の親から
良い子は寶

特別案内

編輯部長招聘
新聞雜誌ノ編輯ニ經驗ノアル方ヲ求ム履歴書及寫眞ヲ送ラレ度ソノ上面會日通知ス
京城府壽町一三八　内鮮一體實踐社　電話光化門二四番

鑛山技術者採用
鑛山技術者にして乙種以上の免狀を有する年齡三十歳以上四十五歳迄の者一名
火藥取扱所有者一名
自宅採用者又は甲種
京城府西四軒町山田組[illegible]

雜件

工場　用土地建物を求む　電話本六五二九

ミシン　中古品高價買入　京城府本町四ノ一九　御用の方は御一報次第参上　堀村ミシン商會　電本三六一三

求間　六疊間日當良く家族少く閑靜居付家族の間借をさがして居ります　電本　[illegible]

金融

電話　月賦電話買賣　京城府明治町一ノ[illegible]
昭和ビル一階　[illegible]
電本五五四〇　夜間本一〇八七

交換　[illegible]

女子　[illegible]

女藥　[illegible]

女中　[illegible]

女店員　[illegible]

雇入

記者　[illegible]

看護　[illegible]

看護婦　[illegible]

婦人　[illegible]

男女　[illegible]

京日案内

料金表(料金は總て前金)
[illegible]

花柳病專門　[illegible]和田醫院　電本3306

皮膚泌尿科性病科　醫學博士　渡邊晋　電本894

鍾路二丁目　パゴダ公園西向側
皮膚泌尿科性病科　同仁醫院　醫學博士　鄭準謨　電光1392

家庭醫學
胃癌を早期に發見するには?
胃曲線とビタミンBの關係

胃部に、靄々りの病氣と間違へられてゐますが、之とて早期に確實な診斷が附けば、外科的にも處置出來ますから、一命を失ふことはずつと減少してくるわけです。胃癌の診斷には色々の方法があります。先ず

胃液を檢査する

のも一法であり、レントゲンで透視したり、胃液を調べたりするのも亦よい診斷法であります。時には糞便の檢査も必要ですし、或場合には血液を調べる必要も出て參ります。

ところがこの頃よく胃癌の早期診斷法として、胃の運動を曲線で描き出し、之によつて特有な曲線を調べてから、この患者には胃癌がある、或は胃潰瘍があると云ふやうに診斷を下す方法が行はれるやうになりました。

これはゴム風船の様な袋を胃の中に送り込んで、空腹時に胃がどんな運動をするかを調べる方法でありますが、胃癌の早期診斷法として重要視されてをります。即ち、この方法で得た曲線(之を胃曲線と呼んでゐます)は胃癌ですと、特有なものとなつてゐます。

少し專門的になりますが、曲線上に示す各收縮は正常よりも強く且幾度で、この數は減少して來ますし、又正常の規則

正しい週期性を

失ひ、配列も全く不規則となり、各々の收縮間の距離は正常よりも長くなります。かうした特有な胃曲線を描くやうになつてゐる時は、胃癌の疑ひが充分あります。ところがこゝで注意せねばならないことがあります。それは

胃の運動機能は直ちに食慾と密接な關係あることで、例へば犬にヴイタミンB缺乏食を與へておくと食慾不振が起り、胃の運動も、減退することが認められてゐます。又兎にヴイタミンB缺乏食ばかり與へておくと、胃の運動が減退して參ります。かうした狀態の時に胃壁の筋肉から製つたエキスを二三回も注射すると、胃癌の時に出る胃曲線に近い胃曲線を描きます。ところがヴイタミンBの缺乏してゐない兎には四回か五回位の注射をした後でないと、こんな胃癌に近い胃曲線は描きません。

この事實でもつてしてもヴイタミンBが如何に胃の機能に關へてゐる所が大きいかが分ります。また胃癌の原因としては、胃酸過多症

胃潰瘍、胃カタル

等が學げられますので、それらの豫防も考へねばならない事です。が、どちらの方面からしても、平生胃腸の弱い人には『錠劑わかもと』のやうな、胃腸組織の保護強化に有效な藥劑を服用されたいものです。

細胞原形質賦活

『錠劑わかもと』には、ビタミンBが生物中随一といはれる程豐富に含まれてゐるし、その他、胃腸の粘膜細胞に活力を與へて、胃粘膜細胞を更生せしむる作用もあり、又胃酸過多の特殊成分といはれるヒスチヂンや各種の消化酵素もあつて、胃を強壯にするは勿論、胃カタル、胃酸過多症、胃下垂、胃アトニー等の胃腸病に對して、從來の胃腸藥と全く異つた治療及び豫防の效果を發揮するのです。

便秘の害と
下劑によらない自然の便通法

一口に便秘と申しますものゝ中には、アトニー性便秘と痙攣性便秘とがあります。

アトニー性便秘

と云ふのは、腸殊に大腸の壁の筋肉の弛緩が原因してゐるもので、之に罹つてゐる人は、頭痛、のぼせなどに惱まされることが多く、昂じて神經病に罹るやうなこともあり、またニキビ、蕁麻疹、或は痔疾等を併發してゐる人々も少くありません。

痙攣性便秘

は、アトニー性とは反對に、大腸の筋肉の運動神經が異常に昂亢し、攣縮るため大便が長時間こゝに停留するもので、この型の便秘性の人にはヒステリーや神經衰弱を併發してゐる人が多いのです。

しかし便秘の害の恐ろしいのはこの腸壁の萎縮に止まらず、腸内に停滞してゐる大便が腸内で腐敗醗酵して毒素を生じ、之が血液に混つて凡ゆる内臓諸器官の組織細胞に中毒して、種々の病氣を惹起し、老衰を早めて、不知不識の間に早く年をとり早死するに至るのであります。

されば!と云つて、便通をつけたいばかりに、無暗に下劑をのんだり、浣腸を行つたりするのはどうかと云ひますと、醫師の指圖に從つて行ふ分には差支ありませんが

生半可な素人知識

で行ふことは大變危險で、そのために却つて腸炎や腹膜炎を起すことさへあります。

處が、さうした危險が少しもなく、而も大變効果的だといふので大に流行してゐるのは『錠劑わかもと』を用ひる自然的便通法であります。と云ふのは『錠劑わかもと』には、腸内の有害細菌を殺し

毒素を解消する

作用の著るしい成分がある上に夥しい活性酵素やビタミン、ホルモン等の綜合効果で異常に萎つてゐる腸筋肉が正常に張られ、便秘の原因が快復するので習慣性の便秘に惱んだ人も『錠劑わかもと』の服用によつて快い便通を見るやうになるのです。

この錠劑『わかもと』は東京芝公園大門内際、わかもと本舗榮養と育兒の會(振替東京一七〇〇番)から三百錠入一圓六十錢、千錠入五圓といふ一日分一錢五六厘(小兒には三三厘)の廉價で發賣されてゐます。

チフス内服豫防藥
ヘテロケン錠
他ニ赤痢・疫痢用二號アリ

療養實話
生活の不規則から 胃酸過多と便秘

福島縣平市 古町春江

某婦人病院に居る者で不規則な生活ばかり致しました故、何時の間にか慢性胃腸病と申す厄介な病氣にとりつかれ、胃から酸を吐いたり、酸つぱい水がこみ上げて來まして、口中の氣持の惡さと云つたら、本當に何と云つてよいか解りませんでした。さうして居る中に便秘をし始めましたので近所の藥屋から下劑を買つて服用しました。すると或る日晝食過ぎ頃一人のお客が來ました。その人がポケットから小さい瓶を取り出して、お湯を下さいと申しましたので差上げると粒藥の様なものを服みました。それは何藥ですかと尋ねますと、これは『錠劑わかもと』といふよく効く藥だと申されましたので、直ぐその藥を買つて來ました。一回や二回では効かないかも知れないと思つて毎日食後五分位に服みました。そのうち、あれ程の食後もたれや痛みが何時の間にか忘れる様になつたです。又口中にこみ上げてくる酸つぱい水も出なくなり、もつと感心したのは胃酸過多ばかりでなく便秘も毎朝心地よく通じ始めました。

★ ★

本社推奨機械工具 其ノ一

鑛山 土木 索道

諸機械製作販賣

株式會社 **關東機械製作所**

本社 京城府旭町一丁目一〇
出張所 〔東京市麹町區丸ビル八階 大阪市西區薩摩堀西町九〕
京城工場 京城府外道林里四四六
東京工場 埼玉縣川口市青木町二

東洋金屬工業株式會社

高マンガン鋼製品

クラッシャー用齒板及頰板
ロールクラッシャー用ロール
ヂャイレートリークラッシャー用マントル・コーン及ライナー
コーンクラッシャー用コーン
ハンマークラッシャー用ハンマー及スクリーンバー
コニカルボールミル用ライニング
チューブミル用ライニング及襯板・目皿
ディスククラッシャー用ディスク
掲鋼機用先及輪合
砂金採取用バケット
電車用轉轍器及轍叉
其他

名會社 **杉山商店京城支店**
京城府南大門通五丁目二五
電話本局長 八四八七 二八四八 番

各吋各段モートル直結在庫
ゐのくち多段タービンポンプ
全密閉外皮通風型 安川モートル直結
京城・岡崎町6
秋友商行
電・龍1132・668

IKF
センターレース グラインダー
サーフェイス グラインダー
各種工作諸機械 高級試驗機及ゲージ 在庫豐富
設計製作 (カタログ進呈)

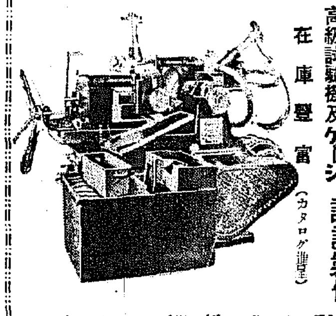

光洋鋼機株式會社
京城營業所
京城府南大門通五丁目二〇
電話本局長(2)三八二四番
振替口座京城二四六二八番
本社 大阪市南區顯靈新橋南詰(板谷ビル)
電話南8 7 7・3 3 6 9

他年ノ期待ハ達セリ
我産業都市京城ノ誇ラントスル
工作機製作ハ遂ニ完成ス
是非御照會チ乞フ

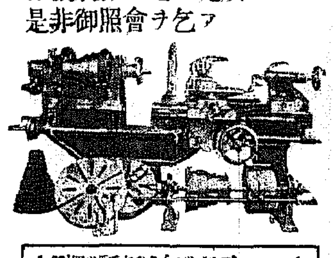

16吋四ツ爪チヤツク(コツプラス)	1
フエースプレート	大小共2
交換歯車	1組
カウンターシヤフト	1組
換算表	1枚

京城府北米倉町四十二番地
機械工具 **原田商會**
電話本局三四五二番・一九三五番
京城府元町四丁目一一五
原田機械製作所
電話龍山二六六番

特許安全架空索道

鑛石工事材料及諸物資運搬

種目
其他索道付帶機械及設備一式
各種旅客索道、自動排雪裝置
ロープテルハー、自動押送裝置
單線式、複線式、交走式索道

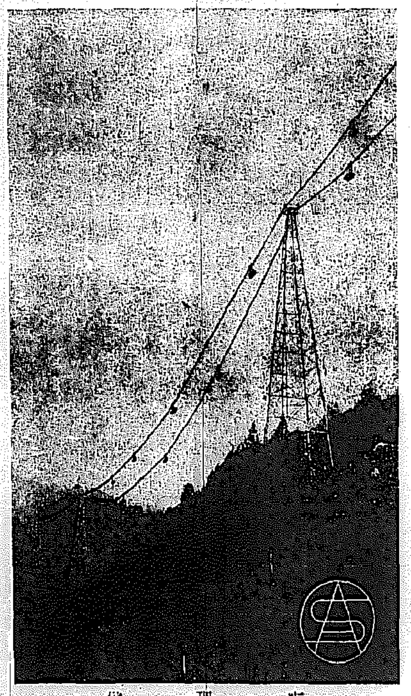

業績
最大索道毎時三百噸輸送最長索道六十粁
約四千粁旅客索道五ケ所架設せり
貨物索道四百廿餘ケ所、此總長
弊社は大正四年創立以來

滿洲國特許 四件
日本帝國特許 三三件
以上各特許品

樺太、馬來、南洋パラオ等々
北滿洲國、支那、蘇聯邦
日本内地、朝鮮、台灣
供給地

代理店
三井物産株式會社京城支店機械金物掛
京城府黄金町一ノ一六三(電話本局(2)一一三一番)

株式會社 安全索道商會朝鮮駐在員
三井物産京城支店機械掛内

索道の御相談・計畫・見積・設計・實地踏査等に就ては上記へ御照會被下度候

迅速見積 安全索道の型録及文献 御申越次第送呈可仕候 勉強値段

アポンモーター油

ビードルモーター油
三菱モビール油
高級潤滑油グリース
ベンブール・パラフイン

CYCOL MOTOR OIL

三菱石油株式會社
代理店
部油社會式株事商巳辰
京城府吉市町
電話(2)1750・5490・5556

エタニツトパイプ販賣並に
測量・設計及施工請負
エタニツトパイプ
朝鮮販賣株式會社
京城府永樂町二ノ七六
電本四八〇一

鑛山機械の最高權威

型錄贈呈

營業種目
捲揚機及輸送機
碎石機
グラインダーミル
分級機
壓縮及眞空濾過機
攪拌及濃泥機
ポンプ各種
鍛造スチールボール
普通特殊鑄鋼品
高マンガン鑄鋼品
選鑛製錬設備

設計製作 工場完備

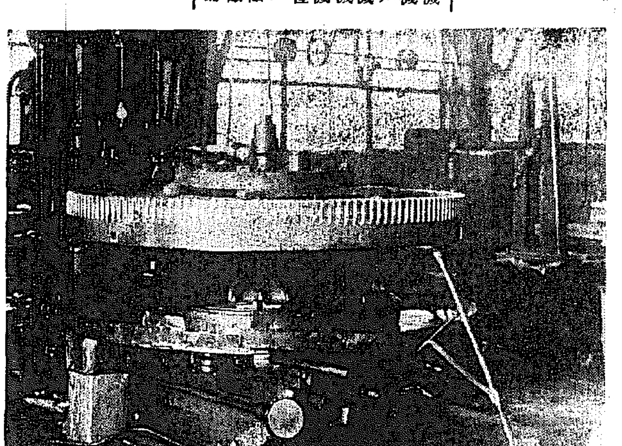

株式會社 **朝鮮機械製作所**

本社及營業所 京城府長谷川町二一富士ビル 工場 仁川府萬石町六
東京營業所 東京市麹町區内幸町二丁目二番地ノ一

半島出身傳書鳩の殊勳

快翔・砲火を潜り 友軍に見事連絡

作戰を有利に導いて大勝

運城にて　桑原特派員

七日早曉、蒙疆部隊は敵陣を蹴散らしつゝ西方に呼應して陵山中條山脈の最高峰を占據、威敵の風貌を震かした岩切、木越の兩部隊は息つく間もない疾風の如き進撃で平陸城外敵陣の地點に迫つた、この時、その間敵の頑強な抵抗に後方作戰本部との連絡は既に完全に杜絶、有線無線はもとより飛行機による空中連絡すら不可能となり、戰局進展の状況、友軍部隊の前進位置さへ深い霧の中に包まれてしまつた「何とかならぬか」戰闘は豫定の如く捗つてゐるか否か、一歩を過る

時は 晉南戰術の大局を制し一歩に自歩の鐵壁なきを保し難い、受信機をつかみ、無電機を叩いて作戰參謀の眉は何時となく一抹の憂慮に曇るのであつた

その時だ『あつ鳩が歸つた、九〇二八號だ』十時卅分、この重大作戰に參謀につきより空を仰いでゐた岩切部隊伊藤隊にどつと歡聲があがつた、通信管に入れて脚にし結へられた戰闘報告は、砲煙の中一羽の可憐らしい鳩の快翔によつてつかに結へられた戰闘要圖と戰況報告、待ち構へた大岩副官は一等兵（愛知縣出身）の手を借つてかよこし、衣嚢さに世話軒、中條山脈に浴びる砲火を潜つて、惡氣流の中を懸命の敵航を續けながら無事大任を果したのである

如何 に優秀な性能を誇る文明の利器も、ぐうの音も出なくなつた大地もゆらぐ激戰のさなか

…の大作戰に殊勳をたてた傳書鳩は… **この傳書鳩（九〇二八號）の獻納者は京城竹添町二ノ六七金華園主の酒見忠氏で**、同氏は…の…昭和十年から…用鳩の飼育研究に從事…献納したもの…

【寫眞＝殊勳の鳩を抱いた大岩一等兵と伊藤隊長】

の作戰… 八日…

お役に立つて何よりです
喜ぶ酒井さん

京城府竹添町二ノ六七金華園主酒見忠氏は、ま…育てた傳書鳩が殊勳一等に價する働きをしましたか…」と躍んで語る

こんな嬉しい便りはありません、私は生れつきどうした譯か鳩が大好きで今も千羽ほど飼養してゐますから、これも立派な傳書鳩となつて第一線で活躍してくれたらと願つてゐます、只今北支戰線にゐる鳩は昨年一回に分けて軍當局へ何かお役に使つて下さいと獻納したもので幸ひ皇軍の作戰に協力、傳書鳩として使命を果してくれたことは何よりのことです

大邱、釜山、平壤の測候所を國營に
七月一日移管の豫定

道立測候所の國營移管に關しては總督府では昨年京城外六測候所合計七ケ所を國營に移管したが更に本年度においても大邱、釜山、平壤の三道立測候所の國營移管を決定し目下諸般の準備を進めてゐるが移管の時期は大體七月一日の豫定である

是等測候所の國營移管に關しては…立に經營する特殊の觀測機關で、大正七年四月官制公布以來二十…

航海の途中炊事夫消ゆ
【釜山電話】

釜山府大倉町…鮮魚運搬船第十七大漁丸が、廿一日午後六時卅分頃門司から釜山に向つて對馬東方九浬の海上を航行中、炊事夫…さん（二）が行方不明となつたので直ちに附近を捜索したが發見されず、釜山入港と同時に水上署に屆け出た

聖慮の程畏し
一層訓練の周到を期し御奉公
張鼓峰事件行賞に際し波田師團長談

【羅南電話】羅南師團では今回の張鼓峰事件參戰者行賞發表に關し二十二日左の如き波田師團長談を發表した

光陰は誠に矢の如く當時世界の耳目を聳動せる張鼓峰事件も既に早や昨にその一周年を迎へんとする時これに參加した我が勇猛なる將兵は當時を想起して而も感慨新たなるを覺ゆるとともに、雄々しく國境防衞の礎石として散り果てた股肱の戰友を偲ぶ時感無量の亦新にして且賞その榮典と遺族であるが、この秋に當りこれら英靈に對し嚴格の御優賞を承つたことは聖慮の畏くも只管感激の極みで臣子の分として…遺族は固よりのこと、われら生存者の將兵も亦感激の極みであつて唯有難さに言葉もない次第である、殊にこの上は國境警備の將兵としてわれら一同益々自彊の周到を期し光榮の弘恩に報いまつらねばならぬと覺悟を新にする所である

大陸へ日本語を
國語對策協議會終る

【東京電話】興亞院主催の國語對策協議會は滿洲國、蒙疆、中國、中華民國各省の關係者外朝鮮、臺灣、關東州、樺太、北、南中、北、警備、満州、現地代表者も參同、二十日より三日間に亘つて興亞、大陸へ日本語の普及方策について協議を遂げたが二十二日午後五時會議を終了、現地側及學者側は希望決議なし文部省また…の決議に基いて日本語普及の擴充に就き檢討することになつた

林野調査委員會
廿餘年間の歴史を殘し廢止

朝鮮總督府林野調査委員會は二十一日附勅令第四百七號をもつて廿餘年間の歴史を殘して廢止されることになつた、同委員會は道知事の査定した林野の所有者及び境界に對する不服申立及不服申立期間經過による査定の確定又は同委員會がなしたる裁決に對する再審申立事件は二十一萬二千二百七十七件、有餘年の長きに亘つて不服申立再審申立事件四百五十五件の審理裁決を完了して茲に半島林野制度の確立に寄與すると共に地籍制度の確立を助成した所期目的の達成を完結ものである

八紘基柱工事へ
汗の勤勞奉仕
京畿道青年團員の感激

宮崎縣高千穗峰の…京畿道青年の勤勞奉仕に就いて去る十二日京城を出發、内地へ向つた京畿道派遣青年團員以下十三名の一行は去る十五日宮崎縣學務當局の鄭重なる出迎へを受けて天孫降臨の聖地、宮崎神宮の八紘基柱の御殿工事に出仕、眞心こもる汗の勤勞奉仕を行つた旨、廿二日道社會課に報告があつた

甘蔗知事以下全職員は皇國臣民としての誇りをその儘勤勞奉仕に現はした派遣團一行の勤勞報國の誠意に感激してゐる

石材を寄贈

紀元二千六百年宮崎縣奉祝會においてはその記念事業として宮崎神宮附近の適地を選定し石造の政壇なる純日本式で雄大なる『八紘之基柱』を建立することになり、その石材を内外地の各道府縣各地の御陵域の及ぶところより蒐め建造する計畫であるが、朝鮮よりもこれを贈ることに決定した、その寄贈要項は次の通りである

一、寄贈石材は各道より一個宛
一、道を區域とする公的團體は一個を限り寄贈することを得る、尚總督府よりも一個寄贈に決定
二、寄贈申込書は六月末日まで
三、材石は九月末まで寄贈者より直接發送すること
四、寄贈石は堅緻なる風化し難き材質で標準は大體縱一尺五寸、横二尺、幅五寸

8ミリニユース

水上救助法の演習

京城府警察部署員百名は野口警長、他警察部補の指導で廿二、廿三の兩日午後一時半から同三時まで漢江人道橋付近で、水上救助法を兼ね水泳講習を開催した【寫眞＝漢江における水上救助法】

驛ビールスタンド

朗らかな話題を投げかけて廿日店開きした京城驛ホームの『ビールスタンド』は、はうこれはアリガタイと斷然うけて早くも第一日の廿日百五人、廿一日は六十五人のお客さんで、矢張り喉しいホームのせいか喉い長物よりはアイスコーヒーが斷然賣れたが、何んといつても生ビールが斷然賣れた

ソ聯肅清工作續く

滿洲通信によればソ聯赤軍内の大肅清と相俟つて經濟部門の大肅清が各地で目下盛んに斷行されつゝあることは注目される

三重苦に克つ

遙々太平洋を越えて半島に情けの義金
苦鬪の在米同胞から孤兒へ

太平洋の彼方から更に玄海を越えて遙々半島を訪れたこれは在米同胞…みの金一封──京城新堂町孤兒院…漸舍に廿二日朝見馴れない一通の…が配達された、…差出人は北米ロサンゼルス新甲寅一氏で中に金五十圓の銀行爲替がつぎのやうな慈愛こもる手紙に添へてあつた、『健やかな街の片隅に貧しくも樂しい生活の國を營む明進舍では寄しく…も編込んだ在留同胞の温い…』

新甲氏の壽行を讃へてゐる服主は北米ロサンゼルスに永く住み在留同胞用指の最苦勞者で而も眼、耳、口共に不自由の身にも拘らず人世の三重苦を見事に征服して現在雄々しくも同地に慈善團體を自から司緩し北米全州から東洋のヘレン・ケラーの賞讃を以て迎へられてゐる篤學家で、殊に一昨年は朝鮮下日本の眞の姿を全米に紹介すべく朝鮮、滿洲、台國及び支那、滿洲國を視察その際明進舍にも視察く訪れて家なき孤兒等を慰めたこともあり最近東京から『事變下朝鮮を歩く』の著書を刊行してゐる【寫眞＝新甲氏】

僅かですが

一昨年秋は色々と御世話になりました、祖國及び滿洲を視察した私の感想をそのまゝ今度出た『事變下朝鮮を歩く』の本に現はしました、祖國批判下さい、私は朝鮮各地の視察で本當に美しい正義日本人の人情に接しました、どうか明進舍の方々にもよろしく明進舍の近況もお知らせ下さい、當地の新聞にも發表して半島孤兒園の經營狀態をお傳へしたいと思ひます、これは出版の一部で僅かですが、祝祭日に何か御菓子でも御買になつてやつて下さい

一同感激
明進舍語る

みんな喜んでをります、今度出版の際のお話を…あの時…は…ひ…新甲さんは一昨年朝鮮旅行の際わざ〳〵こゝへお尋ね下さいましたことが御縁で今朝（廿二日）突然その新甲さんからのお便りで一同感激して居ります、今日にも…

朝鮮海峽隧道
（第一期調査に着手）

【東京電話】内地と大陸を結ぶ鐵道連絡を繋ぐ朝鮮海峽トンネルはいよ〳〵その第一期調査に着手することになり、來月上旬鐵道省大臣官房研究所鑿道技師が出張することになつた

朝鮮は對馬島及びその附近の無人島を根據地として行はれ、主として海底でダイナマイトを爆發させこれをマイクを通じてその震動を船上でキヤツチし海底の斷層や地質を研究するものであ

鑿道技師の經驗を利用して地震計を活用することになつてをりその效果は大いに期待されてゐる、なほ助手の技手六名と…に先發現地に赴いて調査の準備を行つてゐる

陸軍指定芳香消毒藥
フォルマリン石鹼液
效果絶大で價格低廉
朝鮮藥用油脂研究所

愛國熱・軌道へ
國債俄然盛返す

自體貯蓄を目ざして十三日から明始された愛國公債の賣出しは先づ最初の三日間で卅五萬圓といふ幸先よいスタートを切つたが、續いての十六、十七、十八日の三日間は十二萬圓餘といふ前三日間の半額にも滿たないが落ちをみせて前途頗る憂慮の感を抱かせてゐたところ、各會社の第一期賣出しも一日で殆ど出揃ひ、遂にわかに勢いがついてあつて十九、廿、廿一日の三日間は戰勝祝賀に呼應して唱付方の半分を突破愛國熱も漸く軌道に乘つた感があるが、さてあと三日間で半分足らずの殘額を消化し切れるかどうか、…が必要となつてゐた、なほ十九日から廿一日までの三日間の賣出し狀況は次の通り（括弧内は累計）

▲京畿一〇〇三、五（三八四、九四五）▲忠北四、六九五（五、九一五）▲忠南八、〇四五（二八、〇一五）▲全北一五、六四〇（四二、四〇）▲全南八、〇四五〇（六七、〇五七）▲慶北一五、七八〇（四…六八）

▲慶南三〇、一六九（一〇八、一〇八）▲黄海六…七三〇（二二、一六五）▲平南五二…三七〇（六六、五二〇）▲平北二一、八五〇（五〇、八〇〇）▲江原三七、六八五〇（七、六〇五）▲咸南五七〇（七、七五）▲咸北五、七一五（一八、三三五）▲計二七七、一二〇（七七五、一九八）で全額の五割三分八厘となつてゐる

護國の…通した…といつて…寫眞さんを…

颯爽と
太平通家庭防護團員の活躍

廿一日午後六時、…の高い響…京城太平通一丁目の家庭防護團員…はかり…ペ姿…團長…の指揮の下に消火、避難等の訓練ゴム靴を穿いた半島女性おかつぱの…人の娘さんといつた内鮮一體のモンペイ部隊の活動は…を見せて…團員の活躍【寫眞＝同團員の活躍】

モンペイ姿

近眼が治る
世界最初專賣特許
近眼が治る
女學校長の世界的發明
夜間睡眠中使用數週間で安全且根本的に治癒し得る
視力〇・一以上は殆ど皆全治
受驗勉強後の假性近視なども治る
說明書寄贈
東京 無代進呈

朝鮮海峽…

慶弔日記
（廿二日屆の分）

出生 ▲京城府北阿峴町…

死亡 ▲…

話題
特急

…京城府…では二十二日から第四次宣教師大會が開いてゐるが、…

☆…

☆…

走れ、歩け講習會

朝鮮體育協會では強い歩行力と走力養成のため…氏を招聘して來る七月五日から廿日間全鮮各地で『走れ』『歩け』の講習會を開催することとなり、各地方體育團體の希望に應じ一會場二日間宛の講習を實施する

興亞精神の講習會

朝鮮佛教協會、朝鮮學生佛教青年會聯盟では、廿三日午後七時半から京城長谷川町公會堂で興亞精神講習會を開く、講師は佛教文化協會々長山邊習學氏

京城藥專例會開催

京城藥專校では來る廿四日午後二時卅分より例會を開會する

軍事援護講習會

鮮鐵遺族へ額贈呈

夏期大學講座開く

京城南山本願寺で…夏期大學講座を開設

お小遣を節約獻金

銀紙一貫匁を獻納

けふの天氣
晴れたり曇つたり

良質優品
サンタイガー印
ルーフィング
フェルト類
日本建材工業製品
朝鮮總代理店
株式會社 共益社雜貨部
京城府南大門通二丁目
電話本局 207.694.1202.5080

バナナ の出盛り、バナナの入船、頭を連ねて、メタ〳〵入城、今が食べ時、美味しい時！
バナナ の皮はクルツとむけまるい、甘いやわ肌ナイフいらず、ほんにバナナは…
バナナ にや豊富なヴイタミン、バナナ一本、卵子二個ほんにバナナは保健果！
バナナ で長壽なアフリカ人、百年超えてもピヨンピヨン、ほんにバナナは健康果！
バナナ は智慧の實、果實の王、初夏の店頭飾りたてゝ…

女給數名至急募集
大田驛前
自由軒
電四一四番

押谷工業株式會社工事部
工事
絶縁
煖房
低温
冷凍
保温・保冷・防熱・設計及請負
フエルト・コルク・テツクス
低温工業材料製造販賣
本社 大阪市西區立賣堀北通五丁目
工事部 大阪市西區立賣堀南通五丁目
電話新町(53) 6051・6052 6053・6054
支店 東京市京橋區木挽町一丁目
工場 大阪府…
出張所 呉市・佐世保市

鐵砲銃は種類の限に
金丸銃砲店
…

ペンポーレバ
大阪…
內田洋行

お肌を荒さぬ新工夫のドーラン
ドーラン使つてこそ「生きたお顔」が出來るのです！
クラヤ ドーラン
東京・澁谷・上原町
株式會社 クラヤ
切手八錢で携帶容器送呈

朝鮮土産にツルチユク

自然の美しい黒髮に染まる
赤毛 白毛 染
粉末一品 クロカミ
特長
新光藥房

せきつめ
こつまく痰、かんせつ炎の時に
明石市相生町

グレートデン 親仔三頭
セパード 仔犬一頭
齒科 井浦達四郎

新しいせき止メ
ボンクーパー
護れ咽喉！
せき止、枯痰、咽喉痛に ボンクーパー

空に殘れる（33）
尾崎士郎（作）　高木清（畫）

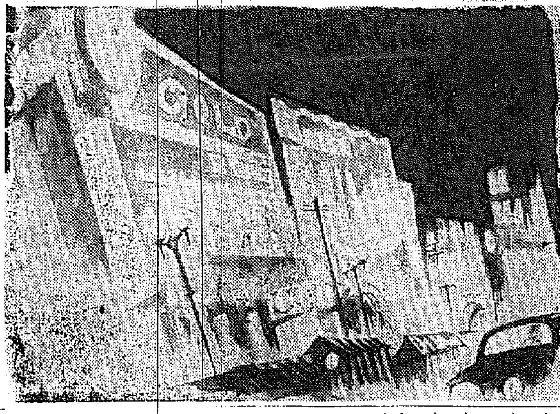

ネオンの影（一）

ある經濟學者は、資本が一ケ所に集積されることが現代の最大特徴の一つであるといふ說を唱へてゐるが、この說の當否はしばらく別問題として、足ひとたび大東京の消費面の心臟部ともいふべき銀座のカフエー街に踏み入ると、あゝこれが資本の集積かと、經濟人をしうせさるを得ないやうな眼まぐるしい盛衰興亡のあとがさらけ出されてゐるのである。

酒場から酒場へと轉々として流れ歲のやうにわたつてきた女給が後生大事に瞭めあげやうやく貯金帳の上段の記入が少しふえてきたと思ふ頃に、正體のわからない惡玉にひつ掛つて貯金は藻なしにした上に、すりきれた草履のやうに捨られるのがザラにあるかと思ふ

ばならなくなつたといふやうな話もある。酒場の經營者、大抵一年足らずのうちに一變するを通則とされてゐるが、しかし中に稀に……

と、これはまた好きな男を天から天と漁りながら浮氣の仕放題をしつくした女が、好運にも素晴らしいパトロンにめぐりあつて、たちまち酒場のマダムにをさまるといふやうな奇蹟な現象も生ずるのだ。その變轉の相を求めたらおそらく數へるに遑もあるまい。女給の内輪騷ぎを飛躍にしてゐる家があるかと思ふと、れつきとした實業家の奧さんが、亭主の淫蕩ひに對抗して——といふよりも寧ろ亭主の方から自分の道樂を大目に見てもらふための最後的な方法として、道樂に店を出してやつたまではよかつたが、今まで經驗もしなかつた新職業に馴れついてくるにつれて世間を知らぬ有閑マダムはみるみるうちに變轉の渦にまきこまれ揚句の果てが夫婦離れをしなければ

くるのは當然であるが、しかし、それが表通りへ來ると、風彩にたちまち一變して間口が五間も十間もあり、眼もくらむばかりのネオンに彩られた豪勢なカフエーが軒をつらね、『東京パレス』と呼び銀座御殿と名乘るこれらのカフエーの中には斯界に君臨する某財閥の血が通つてゐるものもあれば、巷に聳立つた某伯爵のお聲がかりのものもある。いづれにしても光彩燦爛たる大カフエーの續々と出現することによつて銀座裏の識小酒場は完全に壓倒されたとも言へよう。さて、これ等のカフエーの中でもつとも溌剌たる活動を示してゐるのは一年前に店を開いたばかりのカフエー『ゴールド』である。——桃、櫻、菖蒲、牡丹、紅葉とうつり

變る四季の花に彩られた廣間の中の高い天井に反響して崩れる音樂のリズムと、あたらしい客の入來を告げる……の聲が入りみだれ廊下を埋め……の目かげもゆるやかに三百人にちかい若い女たちが……間なしに動いてゐる。

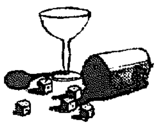

DK ラヂオ

二十三日（金）　第一放送

朝の部

午前五・三〇（長）小島の曉聲―長野縣戶隠山より中繼―（但し雨天順延となりたる場合……）
六・〇〇（東）ラヂオ體操
六・二〇 ニュース
六・三〇（東）……（三十三）
七・〇〇（東）……（城）京城通……　山村成允
七・〇一（東）朝の修養名僧の逸話（二）……
七・二〇（東）朝の音樂（レコード）
九・二〇（城）氣象通報
九・四五（大）家庭の時間……けいこ（二）（指導）水井八重子
一〇・〇〇（城）家庭メモ、料理獻立（太刀魚のムニエール）日用品値段
一〇・二〇（京）家庭講座若病のこつ（上）內科・小兒科醫もと
一一・〇〇（大）小國民の時間（低周年）發音スケツチ〃都會と

晝の部

正午（東）時報
午後〇・〇五（城）管絃樂（一）黃金の杖シェレ・グレール作曲（二）蜜の巣アイゼンマン作曲（三）ヴェニスの謝肉祭ベーグ作曲（イ）アフリカ……（ロ）ロザッラ　京城放送管絃團（指揮）洪蘭坡
〇・三〇 ニュース、鮮魚卸値段（京城・咸興）
一・一五（城）家庭の時間（朝鮮語）……
二・〇〇（大）小學生の時間……
二・四〇（東）ラヂオ體操
三・〇〇（城）……
三・三〇（大）……
四・〇〇 ニュース、氣象……

夜の部

六・〇〇（城）童話劇……
六・二〇（東）コドモの新聞
六・二五（東）講演　文學博士……
六・二五（一）……
六・五五 カレントトピックス
七・〇〇 ニュース、天氣見込
七・三〇（大）國民歌謠……
八・三〇 講演（釜山）防犯に就て
七・四〇（京口より）講演……
八・〇〇（東）ピアノと管絃樂　スペインの庭の夜　デ・ファリア作曲……
八・三〇（大）落語……
八・五〇（東）清元　夕月花送友……
九・一〇（東）時事解說……
九・四〇（東）時報・ニュース・氣象通報・明日の番組……

第二放送

午後〇・〇五 輕音樂（レコード）
一〇・一〇 初步國語講座……

あすのきゝもの　二十四日（土）

午前九・四五（城）……
一・〇〇（城）野球試合實況……
午後〇・〇五（東）土曜コンサート……
六・〇〇（東）海の戰線から……
六・二五 講演（釜山）……
六・二五 講演（裡里）……

忠淸北道に於ける蠶の蕃殖
京城師範學校教諭　上田常一

私は近月の末から本月の初めにかけて忠淸北道に出張して、……

小鳥と人生
【後六・二五】武田敬止

小島に接する機會の多い昨今、私は一層深く彼等を觀察するの機を與ひ以て、より自然に親しんで……

本社特選　半島大棋戰

六段　橋本宇太郎　三子　韓相龍

（8）

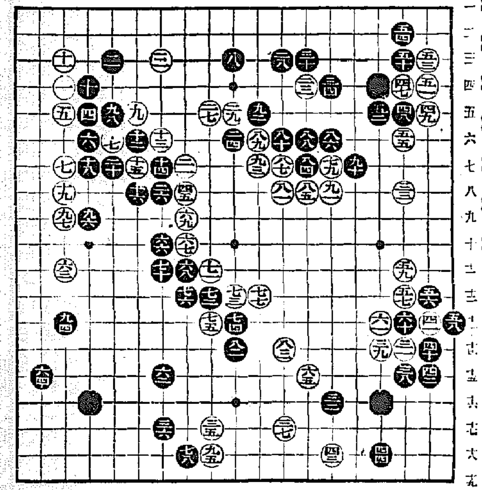

●八四と七　○八五と八　●八六へ六　○八七ち七　●八八と六　○八九り六　●九〇ほ七　○九一へ八　●九二り五　○九三り七　●九四れ十三　○九五る十八　●九六た九　○九七れ九　●九八よ五
●二二か六劫トル　○二五か七劫トル　●四六か六劫トル

見合の好點
講評　七段　瀨越憲作

中央で損をしても

◇黑八四とコスミツケ以下白九三迄と、二四の一子を剿取された中央における黑の損失は最初黑八四で八九にツギ白『ぬノ八』となに比べると、大凡十目位であるがしかし黑は黑『こノ八』にコスミツケて、この方面から侵入する手が殘存するから、この結果は必しも黑の損にはならない。

◇白九三とツイた時、黑は一先づ中央を手拔きし、左邊に轉じて九四とツメた。

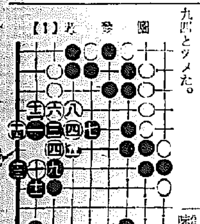

【1】參考圖

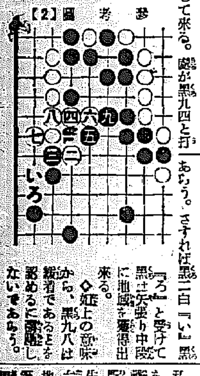

【2】參考圖

これは現在發された唯一の大場で、黑が此處に着目したのは、當然すべきである。若し反對に白から此の點に打たれると、左邊の地が增加するばかりでなく、黑に多少味が生じて來る。處が黑九四と打つて、は、左方の地を擴大する前に、中腹にも地が出來るわけである。

◇白九五も九四に次いでの好點で、黑若し九四を以て九五にオキゲば、白は手を拔いて九四にセメくであらう。要するに九四と九五は見合の好點である。

見逃せぬ手筋

◇黑九六白九七の交換を敢て否定する意味ではないが、黑九六を以ては『そノ十』にオク筋が在る事を見逃す譯に行かない。

黑『そノ十』にオイた時、白『そノ十一』にオサヘて取込めば、黑はそれを捨石として參考圖（1）の如く外側からシメツケて打つ。これは黑が惡くない。

何圖の手順中白二で三に應ずれば黑二とワタリ白十二黑九と打つて、これ又左邊の地を掠つて黑が得である。

◇斯くの如き手段を自ら解消した黑九六を敢て否定しないのは、次の九八を以て『たノ十一』にツケれば、略參考圖（1）と同一結果を得られるからである。

黑『たノ十一』のツケに對して白若し『たノ十二』にハネ出して來れば、參考圖（2）の棋形が想定され、これは寧ろ（1）圖より黑有利である。故に白は恐らく二の手で三にツキアタつて來るであらう。さすれば黑二白『い』黑『ろ』と受けて黑は矢張り中段に地域を獲得出來る。

◇旣上の意味から、黑九八は緩着であるとも認めるに躊躇しないであらう。

當代一流　爭霸戰譜

平手　四段　志澤春吉
先　四段　市川一郎

【第七局】（圖は前回△六六馬迄の局面）

△三八玉 10　▲五六步 2　△六九香 9　▲四九馬 33　△同玉 42　▲五七桂 4　△三八玉　▲六九桂成　△同飛　▲五七馬 1　△四四龍 2

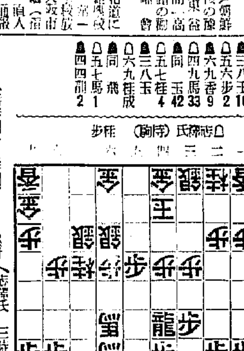

△志澤氏（持駒）桂步
▲市川氏（持駒）香步三

（持時間各七時間）
消費　志澤氏　三時間四十九分
市川氏　四時間十七分

觀戰記
六段　阪塚勘一郎

輕率六六馬と五六步　四四龍で攻鋒を示す先手

手順の王手で「一服」充分ホかしたつもりの後手六六馬は、先手方に三八玉と輕く躱されてみると、力餘つて土俵の外へ踊け出すの危險あり、即ち六九香と打たれると二枚角の挾みとなる。と云つてこれを防いでゐれば、先手の五三步成を何んとする？「謬つた」と思つたのも、時旣に遲く、拔き差しならぬ現狀では、志澤氏も六九香打覺悟で、それより前に五三步成を避ける五六步打で敵飛の見敵しを阻止する事が、より緊急なる此の場の措置だつた。然し此處では六二銀が殘つてゐた。思へば氣まりし六六馬よ！前回後手六六馬の手で、六二銀と低く守つて隱忍すれば、二枚角の攻撃位置を制限して餘りがあつたではないか。一見手筋に見えて志澤氏の六六馬が、惡手にならうなぞとは全く思ひがけぬ廻合ひではなかつたらうか。

先手方の六九香取に二枚角の一翼を犧牲にするの外なき目に到る志澤氏の心境や如何に？四九馬と切つた後でも、尙六六の馬取りに當つてゐる敵香を、除かされば安堵ならじと打ち返す後手の鋭手は五七桂で玉手香取りとし、先手三八玉六九桂成で邪魔な敵香を見事に削除したが、未だそれでも先手欠ぎに六六飛、同桂、四四龍と云ふ怖ろしい迫撃が殘つてゐる。これを警戒する後手方は竊張しつゝも遲り過ぎて侵入した五七馬はどうか、敵に「サア出て下さい」と、思ひ通りに門戶開放を許した形一無論此の五七馬では五二金右と固めて置けば、敵が六六飛、同桂、四四龍と突撃して來ても、ガッチリ受ける四三步打で何等の痛手はなかつた筈。何んに悟いたか後手の五七馬は、敵の四四龍を要心し乍ら、思はず釣られて入つた輕率の一手だつた。「アレ危ぶない」と云ふ間に市川氏は、時を得たりと許かり豪快四四龍で、後手の玉頭に攻擊する。

後手此際四三步打では五三步成の侵略が、火の如き勢で襲ひ來るのだ。志澤氏の面色はにはかに蒼ざめ、惻つて悲壯なる氣魄がその面上に漲ひ走るではないか。市川氏は又一つキヤラメルを口にした。さも旨さうに喫笑し乍ら洒落を飛ばす同氏の面貌は、將棋が好調すればする程、雅量滿々たるの風貌だ。

家庭の心得

くさ・おできたゞれ・とびひに　ビタミンADの外用療法

梅雨どき……になりますとうちの子供は頭や顔におできが出來て本當に困ります。

ところが先日、お隣りの奧さんが、おできにとてもいゝと仰言つて

へリベ軟膏を下さいましたの。なんでもビタミンADの外用劑なんですつて……

早速、使つて見ましたらどうでせう二、三日もしますと綺麗に癒りましたの。本當に驚きましたわ。

血行を整へ
ちのめぐり　とゝのへ

體力の根本をたてなほす
振出し和漢藥の効顯

病氣が芯から治り
顏の色艶が見違へるほど美しくなる

中將湯　婦人良藥

CHUJOTO

（昔）から「血行が整へば病なし」と云はれて居ります。循環が狂ふと體內に「汚れ血」が停滯して、顏色が蒼黑くやつれがし、月經不順、其他婦人諸病が亢進し氣分がサツパりしません。

ところが、中將湯を召上ると月經不順を忘れ婦人諸患は取りのぞかれます。これは血行が旺盛になり「ホルモン」分泌が整調される證據であります。

尙血行旺盛となる結果は末梢血管の榮養が行き屆き、皮膚組織の榮養もたかまるので、顏の色艶が勝れて美しくなります。

振出し和漢藥のよさは　こゝであります

一時的局部的治療藥と異り體の芯に効くので病原を治して他の部分をも丈夫にし、決して副作用を起しません。中將湯が「振出し」の方法をとつてゐるのは、最もよく効く藥として服むためでありまして錠劑や粉劑にするのは簡單でありますが、それだと現在の優れた効果が半減いたします。

・主効・
血の道・月經不順・子宮病・冷え性・逆上・頭痛・めまひ・下腹痛・腰痛・こしけ・ヒステリー・足腰冷込・產前産後・更年期障害

（價）.55　1.00　2.00　3.00　5.00　10.00

各地藥店にあり

株式會社　津村順天堂　東京・大阪

H-5E

慢性　胃腸藥　タイト

胃腸病に永年苦しむ方天下無敵論より證據

（慢性・急性下痢症に百發百中）

タイトを服用せぬか　タイトを服用せしか

¥.50　¥1.00　¥2.00　¥5.00　徳用¥10.00

責任本舖　大阪市港區市岡濱通五ノ三九　隈田春日堂大藥房
電話西築港一七五番・振替大阪四二七番
各藥局ニ有品切ノ節ハ本舖ヘ御註文ヲ乞フ

（一頁廣告御指定）

ワカミツを使つてからの無帽主義

若禿にヘラヲテたる男性美を喪失する若禿症の患部に特効藥

講談社のワカミツ

●體より頭を使ふ仕事の人にぜひノーシン●

ポスター展覽會

大阪商船　艀出帆

鮮內優秀連絡船
○北鮮門司阪神急行
清津正午發　毎月初日（三）日
下關翌々日午前
慶興丸　六月廿三日
成興丸　六月
大同丸　六月廿六日

北鮮急行
黑河丸　六月
清津丸
○大連、內地直行日鮮連絡船（清津、雄基、城津、興南、博多、長崎、鹿兒島、基隆、高雄行）
朝鮮、滿洲國、支那主要港ニ於テ船車連絡貨物
大連二十一時　前門司二日目午前一時　神戶早朝

黑龍丸　大連六月三日　門司　神戶
鴨綠丸
熱河丸
吉林丸
扶桑丸
うすりい丸
うらる丸
○門司神戶大阪連絡直行　內地連絡

高砂丸
蓬萊丸
高千穗丸
（門司ヨリ神戶行大阪船使多數アリ）
京城府大門通二丁目二三
大阪商船株式會社　京城支店
電話本局（2）一〇三〇
（案內所）

鮮內代理店・案內所
清津　大阪商船清津出張所
雄基　國際運輸會社
城津　北鮮商船
仁川　屋田商會
釜山　釜山一〇八
ジャパン・ツーリスト・ビユーロー
京城・鐘路一ノ中　京城三越

1 頭がかゆい
2 フケが多い
3 拔毛が烈しい
4 ねとつく
5 切毛に困る

時

地肌・毛すぢの汚れを洗ひ淸め生々と美しいお髪にする

花王シャンプー

一個五錢

花王石鹸株式會社長瀨商會